臺灣日日新報 夕刊
四月十五日
夕刊定價一部二錢
編輯兼發行人 佐々木 …
發行所 臺北市榮町四丁目 臺灣日日新報社
基隆支局 臺中支局 臺南支局 花蓮港支局 大阪支局 東京支局

新マツダランプ

# 四月攻勢を粉碎 江南の戰果甚大

【南京十四日發同盟】敗戰に喘ぐ蔣介石が苦肉の策たる四月攻勢は各地で出鼻を挫かれその企圖を完全に挫折せしめられてゐるが、最近における〇〇部隊の江南における主なる戰果左の如し

一、池田部隊の主力は七日より句容南方十粁竹篭橋及び上興埠附近に盤踞せる新四軍の江南遊擊隊第二挺身隊並に第五十二師の掃蕩を開始し八日これを完全に占領、更に九日より高品、大隈兩部隊と協力三方より敵の江南遊擊隊の主要據點たる高淳(南京南方二十里)を包圍攻擊、同夜高地を占領した、この戰鬪で敵の遺棄死體千二百八十、捕虜八、鹵獲品多數

一、茅山、芳村兩部隊は七日溧水縣東方衛橋(溧陽東方二十里)を急襲、敵優勢軍の據點を覆滅し匪一万二千名を潰滅した

一、海軍飛行隊の一部は海南島掃蕩戰に從事中の陸軍部隊に協力十一日文昌、瓊山、樂會を攻擊大損害を與へたり、敵機一機現はれしもわが有力なる部隊の猛進に怯え逸早く遁走せり

## 陸鷲の活躍

【〇〇基地十四日發同盟】陸の荒鷲は十四日朝來山西南部原口部隊は夏縣東北方園村を猛爆、大打擊を與へた、敵は連日の爆擊に潮次山嶽地帶に向つて敗退中

# 敵に殲滅的打擊 赫家店、安陸方面で

【漢口十四日發同盟】七日以來應山西北方二十粁の赫家店西方一連の山嶽陣地に據る第五十二師約四千の敵を第五戰區前線部隊を猛攻中の我が〇〇部隊は十日夕敵陣の中心據點たる赫家店西方五粁の三百四高地を奪取し、引續き敵を西北方に壓迫しつゝあつたが、十二日薄暮我が猛擊に堪へ兼ねた敵は遂に全面的に退却を開始した、我軍は敗敵を追擊十三日敵の最後陣地たる花下店、尖山、余家店を連ねる線を確保して敵の戰線企圖を完全に擊碎した後、更に西北方に向け猛進中である、又八日以來安陸東方約一粁黃家集、津梓鎮附近に集結中の數百の敵を猛攻中の我が〇〇部隊は十一日夕これに殲滅的打擊を與へて東北方に潰走せしめた、右戰鬪における敵遺棄死體は四百である、尙十日魚新河市、海原頭(魚新河市西方五粁)附近に數百の敵が來襲したが我が〇〇部隊はこれを急襲し南方に擊退した

# 敵機五機を破碎 海鷲、中南支で活躍

【上海十四日發同盟】海軍報道部發表

一、中支方面 海軍航空隊は十三日鄱陽湖東岸湖口より南昌に到る揚子江東南地區一帶に亘る敵據點に對し偵察攻擊を實施し、走馬坂、南陵を爆擊、南陵では軍需品倉庫を粉碎した

二、南支方面 一、饒田中佐の率ゐる海軍航空隊の爆擊機〇〇機は十三日夕刻暗雲を縫ひ、長沙(湖南省)上空に現はれ、停車場、市街地、軍事施設及び飛行場を爆擊、地上にあり有力なる敵機五機を炎上又は破壞し、甚大なる戰果を收め全機無事歸還せり、尙全市には敵機…

## 平沼首相の講演

先般改組を行つた國民精神總動員中央聯盟では內閣情報部と共同主催の下に十一日午後一時から日比谷公會堂で改組後第一回の『國民精神總動員大講演會』を開催した(寫眞は平沼首相の講演)

# 獨・波の間に暗雲 更に濃度を加ふ

【ワルシャワ十四日發同盟】ダンチッヒ問題を繞りドイツ、ポーランドの關係が緊張を加へつゝある折柄、ポーランド陸軍省は十二日滿十八、十九、二十歲の壯丁中兵役適格者を召集するに決した旨發表した、これに依つてポーランド陸軍は現役兵及び豫備に召集された豫備兵を合せて總數百万の兵力を備へる事となつた、ポーランド陸軍今回の措置は最近ドイツがグジン港に程遠からぬウエンブルグ・ヒドゴスツに向ひ合ふシュナイデンミュール及びチェストコバ市に隣するシレジア地方等のドイツ、ポーランド國境地帶に大軍を集結中との風說が流布されてゐる事實に鑑み採られたものである 更にワルシャワ政界消息通に依ればポーランド政府はドイツの西部國境地帶に居住してゐるポーランド外交官の家族及びポーランド留學生に對し急遽歸國するか或は少くともポーランドに近いドイツの東部國境地方に移るやう勸告したと傳へられてゐる

# 伊緊急閣議で決定 大評議會の決議を

【ローマ十四日發同盟】イタリー政府は十四日午前ムッソリーニ首相司會の下に緊急閣議を開催、十三日夜の大評議會の決議を承認しアルバニアの政治に關する左の諸件を決定した

一、イタリー國王アルバニア國王ニテオビア皇帝にアルバニアにおいてはチラナに駐在する總督によつて代表させる、總督にはファシスト黨中より任命する

一、總督にはファシスト黨義勇軍參謀長ルッソ將軍の呼聲が高い

# 獨の海軍大演習 英佛兩國に通告 獨がコムミユニケ公表

【ベルリン十四日發同盟】ドイツ政府は十三日英佛兩國政府に對しスペイン沿岸において近く海軍大演習を實行する旨通告したが十四日ドイツ政府は右に關しコムミュニケを發表しドイツ海軍の既定方針を左の如く聲明した

ドイツ海軍は今回スペイン近海において春季海軍大演習を擧行することに決した、右大演習には戰艦二隻、巡洋艦二隻、驅逐艦十二隻、潛水艦三隻等の參加を見る、參加艦艇は來る四月十八日ドイツ軍港を出港夫々演習行動に入る筈である、尙參加艦艇は演習中スペイン、ポルトガル、スペイン領モロッコの諸港及びタンヂール港に寄港するが、今次大演習は從前スペイン內亂により暫らく中止されたドイツ艦隊の恆例を著に復したまでである

## 東京市長辭任

【東京十四日發同盟】小橋東京市長以下三助役の辭表は十四日の市會で全會一致で承認され三助役一同正式に後任市長決定まで市長代理として留任することになつた

# 小學卒業生に第六條を發動 厚生省で攻究に着手

【東京十五日發同盟】小學卒業生の產業戰線に於ける役割は時局と共に益々重要性を加へてゐるが、小學卒業生の就職に就ては昨年十月文部、厚生兩省の通牒で原則として全國職業紹介所を通じる事にしたが、今年卒業者の狀況を見るに例へば新聞廣告に釣られた兩親が直接就職運動に乘出したり、事務所の蔭に踊る闇職屋の手に委ねられるもの等意外に多く、當局の目的が達せられなかつたこと判明、小學卒業生に對する更に強力な統制が要求されるに至り、厚生省職業部では十四日勞務調整の結果これら若き產業戰士に對しても總動員法第六條を發動して適當な統制を行ふ方法に就き攻究することになつた

# 英米新聞雜誌の嚴重取締を要求 我が總領事が英米へ

【上海十四日發同盟】在上海帝國總領事館發表=租界內には外國人の新聞雜誌が多數發行せられ反日宣傳を行ひ居るに鑑み、三浦總領事は十四日午後三時英國總領事フイリップス氏を、同四時半米國總領事ゴース氏を往訪、夫々覺書を手交し、四月十二日市參事會議長フランクリン氏に申入れたると同樣英米各國新聞雜誌の嚴重取締方を要求するところありたり

# 論功行賞近く發表 第九回は十八日ごろ

【東京十五日發同盟】賞勳局では支那事變第九回、第十回の論功行賞事務を急いでゐるが第九回は陸軍關係の名譽の戰死並に戰病死將兵三千百名に及ぶ豫定で來週匆々御裁可を仰ぎ十八日頃發表されることになつた、第十回行賞も近く靖國神社臨時大祭中には發表されるが第十回は陸海軍關係計七千名に達する豫定の由である

# 昨年度の餘剩金 八千二百九萬三千圓 臨時政府財政部發表

【北京十四日發同盟】中國臨時政府では十四日財政部江時務總長談の形式をもつて次の如く昨年度歲入歲出の決算を發表した(單位千円)

| | |
|---|---|
| 歲入 關稅 | 七三、二九三 |
| 鹽稅 | 一八、五四九 |
| 統稅 | 三九、八五一 |
| 計 | [illegible] |
| 歲出計 | 四九、七〇〇 |

右歲入について見れば下半期において顯著なる增加を示し、上半期關稅二千七百八十三万円、同鹽稅八百八十四万円、同統稅千六百十一万円、下半期關稅四千五百五十六万円、鹽稅九百七十万円、統稅二千三百七十四万円となつてゐる、これは勿論治安の回復に伴ひ輸出入貿易の增加並に統稅徵稅能力の增進に基くものである

# 政友總裁問題 一轉機か 中島氏發議で

【東京十五日發同盟】十四日の政友代行委員會は中島氏の發議で總裁問題の解決を得るため十七日更に會合を開いて協議することとなつたが、中島氏發議の眞意は今日となつて總裁問題の解決を幹部委員とか割當委員とかの手に委ねてその決定を全面的に移れる決心をする位ならば我々四人の手で總裁を決定し代行として最後の任務を遂行することが至當である、四人が虛心坦懷に話合ふ事ならば必ず解決案に到達し得ると確信するといふにあり、現在のところ同氏の肚裡に解決の具體案があるとも思へないが總裁問題に一轉機を來した發言として注目される、而してこれに賛同した他の三代行は果して十七日の會合において新展開を期待出來るかどうか疑心暗鬼の態で、これが具體案に到達する見透しは持たぬ模樣であるが、一轉機を齎した十七日の會合が如何に取運ばれるかに就ては重大な關心が拂はれてゐる

## 英佛領事回答 犯人逮捕に協力

【天津十四日發同盟】去る九日英租界カウンシル・ロードのグランド映畫館に於ける聯銀天津分行經理程錫庚氏の遭難に關し過般天津市長より英國總領事に對し十二日附書面で狙殺するテロ事件の取締に關し嚴重な抗議を提出したが右に對し英國總領事は十三日附書面で極力犯人逮捕に協力すると共に溫市長の要求たる

一、英工部局所屬警察官を速かに增強すること

一、支那側警察官を今後隨時英租界內に入れ工部局警察官と協力し犯人の檢査に當ること

の二箇條を全面的に承認した回答を寄せた

## 南朝鮮總督 五月に上京

【東京十五日發同盟】南朝鮮總督は平沼內閣成立以來未だ上京の機會がなかつたので愈よ五月中旬鮮內事情報告旁々今後の事務打合せのため上京することとなつた

## その日その日

○物も限界が缺ければ睡眠する。獨逸ダンチッヒ問題の解決へ。西の新秩序進行譜

○英首相ギリシヤ、ルーマニアの獨立保障を獅子吼しても獨伊包圍策は既に破綻

○租界といふ贓物却々しぶといやうだが切開の時期が來れば案外コロリと降參る

○話せば解るといふも虛心坦懷が曲心探懷なところに政黨苦が依然として殘る

○財政の過半が軍事のために喰はれてゐたのだから臨時政府の黑字はアッタリ前でせう

## 人事

▲十島政次氏(臺灣製糖支配人) 上京中の處十五日高千穗丸にて歸臺

▲松本雄吉氏(三菱商事臺北支店長) 十五日朝高雄より臺北

▲原田壽次氏(臺灣銀行取締役支配人) 十九日內地より歸臺の筈

▲茂田豊三郎氏(臺灣油脂工業會社支配人) 十五日來北、鐵道ホテル

## 無絃琴

▲總動員法第六條の發動に依る賃金統制令は十日から實施されたが、その適用を受けるのは五十人以上の勞働者を使用する工場、鑛山三万二千に過ぎず、從業者の初給賃金、昇給の統制に止まつて、既存勞務者の賃金に關しては何等觸れるところがない▲茲に將來の問題が殘されてゐるわけだが、統制の出發点は生活費、物價の安定と切離して考へる事はできない、物價政策と不即不離の關係を有するだけにまづ物價の安定、生活費の固定化を保たしむる事が前提條件とならう▲何でも東西會頭の批…室さん辺りは個々の技能に對する賃金に職能平數及び家族數を考慮に容れた公正な公定賃金制の確立を主張してゐるらしいが、最近国情に即した國民のものたらしめたいといふ意向が漸次有力になつて來てゐるやうだ

# 新しき秩序 (150)

芹澤光治良作 挿畫 小林秀恒畫

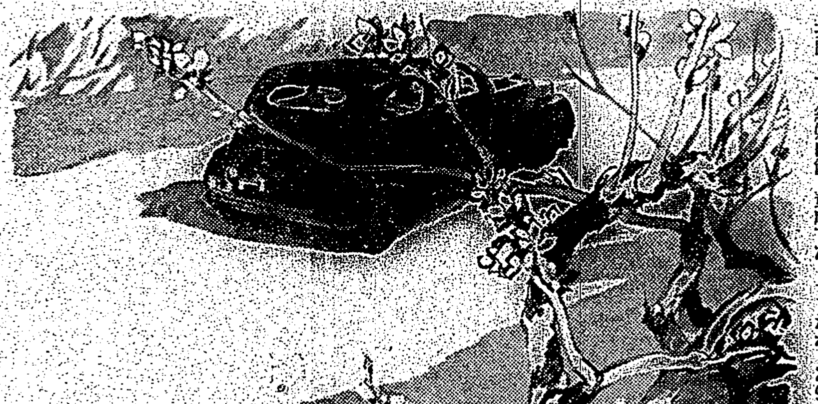

結婚の倫理(八)

春子と次郎とは、次の普通列車に乘つた。

二等車はすいてゐた。

やつと二人きりになつたといふやうに向き合つてかけた。

春子は車掌にたのんで、沼津まで、三等を二等に代へてもらつた。

そんなこともこだわらずに、てきぱき事務的に片付ける春子を、次郎はたのしく眺めた。――ああこれを、あたしたちの新婚旅行だと考へなければいけない。

さう春子は祕かに考へた。見なれた東海道線筋の風景も、次郎とともに眺めると、はじめてのやうに、新鮮に目に映する。

愛の奇蹟といふのでせう。これほどの愛を、兩親が無視して、結婚を許さないことがあれば、大きな罪をつくることになる――春子はさうも思つた。

次郎とて、結婚に除り贊成でないらしい兩親のもとへ、春子をそのまま返すのが不安で、更に角、沼津まで見送る間に、もつと春子の胸に、自分といふものを植つけておきたいと、考へてゐたのだつた。

そして、春子と向き合つて、信じきつた顏を眺めてゐると、この人のためにも、立派な仕事をしなければと感ずるのだつた。こんなに甘い自分だとは思はなかつた。

次郎は春子の兩膝を兩手ではさむやうにして、

「僕は、あなたつて人を、ずつと昔から知つてる氣がしますよ」と微笑してみせた。

「あたしは、また、これから、あなたを一つ一つ發見するのを、たのしみにしてますの」

さう、春子は彼の目を見詰めながら微笑で應へたが、次郎の兩手から全身に電流でも通ずるやうに血液が全身をかけめぐるやうな感じだつた。

「僕はあなたを失望させないつもりだが」

「失望なんか……これから、二人で、あなたでも、あたしでもないものを、建設して行くんですもの、失望なんかしませんわ」

「僕はもつと、早く、早く、あなたを識りたかつたな。そしたら、もつと早く、人間尊重の思想を持つたらうな」

さういつて次郎は笑つた。

「沼津へは……どんなご用ですの」

「昔、よく父につれられて、毎夏行きましたので……支那にゐる間日本へ歸つたら、あの海岸へ行きたいと、よく思ひ出したので……ただそれだけです」

「いいところですつてね。あたしも一度途中下車して、見物したいと思ひながら、果しませんの」

「町はつまんないです……海から東の方に、江の浦つて海岸があるんです。僕の浦だと誰かが云つてましたが、あの辺からの富士が、恐らくあらゆる富士の景色のうち一番みごとではないかな? 支那にゐると、時々少年時代見たその富士の姿が、浮くやうに目に見える日があるのです」

「そんなに景色がよろしいの」

「景色がいいと云ふよりも、支那の景色がのつぺらで、淸々しい景色に郷愁を感ずるのです」

三時一寸過ぎ沼津へ着いた。

二人は沼津の驛で別れなければならないことを、努めて思はないやうにした。次郎は驛前の廣場で自動車をやとつて、少年の頃父の常宿にしてゐた保養館を思ひ出して、運轉手に、そこを命じた。

保養館は町から随分遠かつた。こんなに遠かつたのかしらとあやしんだ。御用邸前を通つて、花盛りの菊畑のなかの道を、かなり走つた。

やつと保養館についたが、昔と違つて、見違へるやうな新らしい大ホテルだつた。大きな古い松林のなかのホテルが、父と來た古びた宿とは、次郎には思へなかつた。

果然大評判! 海音寺潮五郎氏大力作
一念不退轉
是ぞ男! 武士道の眞骨頂を描ける問題作!
小說も記事も口繪も漫畫も 日本一の素晴らしさ
キング五月號大人氣!
現代小說 若い力 川口松太郎
時代小說 國難 加藤武雄
諧謔小說 嫁取り物語 佐々木邦
評判小說 赤い鷄と遊び花 北村壽夫
現代小說 愛憎の書 菊池寬
股旅講談 木曾の勘八 神田伯山
問題小說 日本の妻 竹田敏彦
時代小說 廢嫡佛身 吉川英治
社員道・社長道 根津嘉一郎 和久正志
仰げ、牛島の愛國翁
日蓮上人の精神 木村日保
思はず頭の下がる人々
陣中感話 金岡砲兵部隊長
現代名士五分間傳記
小島の天使小川正子さん 高野六郎
戰地朗らか風景 高野松太郎
國策副業「兎」の飼ひ方
泣き虫の英雄 佐藤功一
東西名畫ロマンス 藤本韶三
新作落語傑作集 取次電話 三遊亭金馬 音樂アパート 柳家金語樓 見世物 高澤路亭
讀切小說傑作集 姉妹街道 岡田三郎 活ける陣太鼓 目黑秀勇 親父太平記 佐々木邦 旅券 甲賀三郎 旅鴉の勘平 長谷川伸 母の聲 濱本浩
挾込附錄 二宮翁夜話 佐々井信太郎
挾込附錄 現代オール人氣花形所得稅番附
お求めはお早く!
定價六十錢 大日本雄辯會講談社

# 天長節の朝八時に全島民が宮城遙拜
## 聖壽無窮を壽ぎ奉る

事變下に天長節を迎ふるに當り聖壽の無窮を壽ぎ皇室の御鴻恩を欽仰し奉ると共に愈〻報國の精神を昂め万民翼賛の實を擧げ新東亞建設に邁進すべき國民の覺悟を固むる趣旨の下に左記要綱により天長節を奉祝する事に決定した

一、當日午前八時を期し國民奉祝の時間を設定し、各家庭その他の場所にて夫々宮城遙拜を行ふこと、此の奉祝時刻にはサイレンを用ひ一般島民に周知せしめること、尚ラヂオは同時刻に國民奉祝の時間の放送を行ふ

二、官廳、學校等に於て奉拜式又は祝賀式を行ふに當つては特に奉祝の趣旨を徹底せしむること

三、市街庄に在つては市街庄民の氏神社、公園、學校、公會堂等適當な場所に於て祝賀の方法を講じ各團體、會社、銀行、工場等に於ても右に準じ成るべく式を擧行すること

# 自爆した海鷲の遺骸を探し廻はる
## 陸海協力の感激美談

【上海十四日發本社特電】江西作戰の三月二十一日、陸軍の地上作戰に協力、万家埠附近の敵陣地爆撃中不幸敵彈を受けて敵陣中に自爆した海軍航空隊鈴木政良大尉(岐阜縣出身)の遺骸は南昌攻略以來陸海軍協力必死の探索に努めて居たが、陸軍○○部隊では地上作戰に協力してくれた鈴木大尉の最後をつきとめなければと蠣本利治少尉を指揮官とする搜索隊を組織し三月二十九日徳安を出發、三十一日万家埠附近に到着、一日早朝から豪雨を冒して大尉遭難の箇所と覺しき地點を隈なく搜した結果象山陸岸山東方一粁半の地點にて死體を發見、鄭重なる告別式を執行した後火葬に附し陸軍○○部隊を經て十四日○○に送り届けられた、大尉の死體と共に發見された搭乘機は同所部落敵陣地に激突機體の一部を殘して全部破壞され、兩翼尾部の外は原形を止めてゐないが、機體の一部が地中深く埋まり破損してゐた點よりその自爆は極めて勇敢だつた事が判明した、尚遺品は機銃、小銃の藥莢無數で又大尉の顏面は粉碎され右肩及び大腿部には大きな傷痕が殘されてゐた、陸軍部隊は海軍航空隊の壯烈鬪に對する感激に報いんため全力を以てこれに當つたが海軍側ではこの好意に對し滿腔の感謝を捧げ、南昌戰後美談として陸海協同の稀に見る感激の美談を生んだ

# 朝香宮殿下北京を御視察
(上)は陸軍○○病院にて傷病兵を御慰問 (下)は萬壽山にて

# 兒童作品を通じ日米親善の企て
## 二十日に東京で贈呈交驩會

【東京十四日發本社特電】無邪氣で國境のない子供の世界から生れた兒童作品を通じて大いに日米兩國親善の役割を果さしめたいと讀賣新聞が全國聯合小學校教員會で募集した全國小學校兒童の力作はこの程二十五万点の多數に上つたので同教員會では來る二十日午後二時から神田一橋共立講堂に作品使節の贈呈交驩會を開催、直ちにニューヨーク、カリホルニア、キャンサスの各州を始め全米に向つて發送の手續を取る事になつた、集まつた作品は書方、圖畫、手工、手藝の力作が文字通り全國津々浦々から山と積込まれ中でも木工、金細工は大人も跣の器用さで受付の京橋小學校の先生も大喜びで居るが、二十日の交驩會は中目黒のアメリカン・スクールの兒童及び父兄百五十名、日本側から市內各小學校兒童代表千八百名とそれに神奈川、山梨、千葉、埼玉の近縣兒童代表も加つて彼我の盛大な精神的結合を計り來賓としては來朝のアストリヤ艦長を始めアメリカ大使を招き日米親善、子供の世界を高調する事となつた

# 紐育博 最初の催し日本デー
## 日取りは六月二日

【東京十五日發同盟】ニューヨーク万國博覽會は愈三十日から開幕されることになつたが、同博ではサンフランシスコ万博の日本館の好評に刺戟されて最初の催しを日本デーと決定、その日取りを六月二日と定め、この日は朝から夜中まで完全に日本一色として大いに日米親善の實を擧げることになつた、先づ同日午前朝野の名士を招いて堀内大使が挨拶、續いて生花、茶の湯、日本舞踊を實演、夜は花火とともに大夜會を開催、九時半からは在留邦人總出でペルリ來朝當時のわが國の風俗を紹介する大ページエントを行ふことになり、この日の會場を飾る五月人形や四個の大提燈、二千個の小提燈、二万個の團扇、五百個の紙風船、「荒城の月」を始め五百枚のレコードが二十五日出帆の長良丸で一路ニューヨークに急ぐこととなつた、更に日本館ではこの日米修好の上に意義ある日を祝ふためオリンピアの聖火に習つた日米親善の聖火を終夜焔々と日本館に點ずることに決定、この聖火をわが國の由緒ある神社からニューヨークまで運ぶべく目下計畫を進めてゐる

# 慘憺たる宜昌の近況
## 某支那要人の談話

【漢口十四日發同盟】宜昌方面から漢口に歸來した某支那要人は同市の狀況につき次の如き興味ある談話をなした

宜昌に居る支那人の大部分は武漢地方から逃げ出したもので、從來の宜昌の住民は殆んど四川省內に避難してしまつてゐる、元武漢地方に居た政府機關の役人達は國民政府からの命令で宜昌から上流への移動を禁止されたので奥地に逃げ出す譯に行かず、爲に役人達は何かと不自由の役人勤めを續けて、何も彼も投げ出して商賣人に轉向し漸くその日を暮してゐる始末である、娛樂機關は僅かに支那芝居が只一つあるだけで夜間は全く火が消えたやうに靜かで夜の方が徐々賑かとなる程度である、又日本軍の空襲の時は我勝ちに小舟で河を渡つて對岸の村落に在る天然の洞窟に逃げ込んでゐるが、洞窟は役人が買つて居るので、先に獨占し一般庶民の入ることを制限するのでその横暴振りに屢々たる怨嗟の聲が放たれてゐる

# 高桂磁重傷
## わが爆撃のために

【太原十四日發同盟】山西南部で我軍の鐵壁包圍に二度に亙り叩きのめされた敵第四十一師と交代するため北上進入した敵第八十四師長高桂磁はわが爆撃に重傷、目下垣曲で療養中なること判明した、尚同師の副師長兼參謀長は戰死したと

# 故堀川上等兵の中壢街葬
## 二十一日擧行

【新竹電話】中壢街出身の名譽の戰死を遂げた堀川卓二上等兵の街葬は來る二十一日午後一時より中壢公會堂に於て執行されるが當日は

# ガブレンツ男日本へ飛來
## 來週中に伯林出發

【ベルリン十四日發同盟】春の飛行シーズン來とともに訪日飛行の計畫が頻に醫されつつある折柄、昨秋コンドル機でベルリン―東京間の世界記錄を樹てたドイツルフトハンザ航空會社重役ガブレンツ男は愈〻來週中にベルリンを出發、三發動機旅客機を操縱して訪日飛行の途に就くこととなつた

# 臺北中學校の認可開校式

私立臺北中學校の設立認可開校式並に新校舍落成式は十五日午前十時三十分より新裝成れる同校講堂に於て戶水知事、三宅文教局長、鹿町府、林州視學官を始め關係者多數臨席の下に擧行國歌合唱、勅語奉讀、理事長報告、竣工報告、式辭、木村校長の挨拶、戶水知事の訓示、來賓、曹洞宗務監督部長代理三浦士林街長、倉岡彥助氏、各學校代表の祝辭並に祝電の披露あつて正午閉式、引續き祝賀會に移り午後一時頃盛況裡に散會した

# 商店も協力
## 青年訓練所入所に

內地に於ける青年學校の義務制施行に伴ひ台北市では市內商店從業員者を漏れなく青年訓練所に入所せしむべく、既報の如く十四日午後一時より市公會堂に於て一般商店側雇傭主の參集を求め協力方を依頼するため懇談會を開催し好成績を收めたが、十五日は午前十時より市公會堂に於て一般商店側雇傭主の參集を求め、協力方を依頼すべく懇談を行つた結果、何れも理解ある同意を得て積極的な協力を行ふ旨を申出た

# 基隆に流腦

【基隆電話】基隆市天神町七九木場田洋夫(二六)さんは去る十二日發病、十四日基隆醫院で流腦と決定、同病院に入院中である

# 新竹では猛訓練
## 競翔大會が近づいて

【新竹電話】來る二十九日開催の本社主催全台灣傳書鳩競翔大會は時局柄頗る好適の催しとして各方面よりその成果を期待されてゐるが、殊に傳書鳩飼育熱の高いことは全島一の折紙を附けられてゐる新竹市の愛鳩家連は去る八日より早くも猛訓練を開始、發送訓練に大童となつてゐる、目下の參加者は左の如くで訓練狀況は最初は竹南で次は通霄、新竹間、苑裡、新竹間、大甲、新竹間、清水、新竹間、沙鹿、新竹間、斗南、新竹間、新營、新竹間と漸く日毎に放場し最後に(來る二十日の豫定)台南、新竹間を飛翔せしめる豫定である

△新竹傳書鳩會 參加人員八名、參加鳩數九十八羽

△新竹鳩友會 參加人員十二名、參加鳩數百九十一羽

# そよかぜ號バスラ安着

【バスラ十四日發同盟】盟邦イラン訪問親善機そよかぜ號は十四日午後一時(日本時間午後七時)カラチより一氣にバスラに安着した

知事代理根井總務部長が參列する

# 本社發聲ニュース

本社發聲ニュース映畫第一〇一報は十五日夜より台北市內映畫館タイゲキ、大世界、國際、芳乃の各館で上映する、內容は次の通り

△激戰の跡南昌市街△キングジョージ五世號進水△スポーツ特輯△そよかぜ號出發△伊軍艦來訪△北京―南京開通△ヒットラー總統凱旋

# 開場式を待つ川端公園

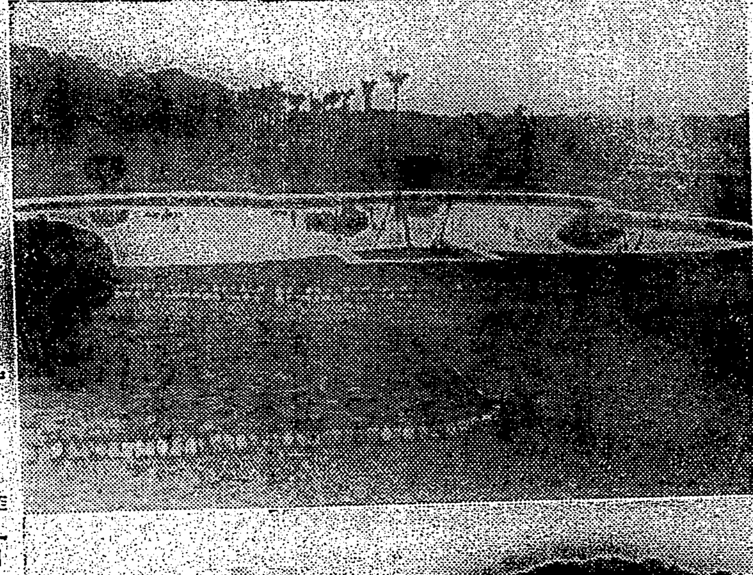

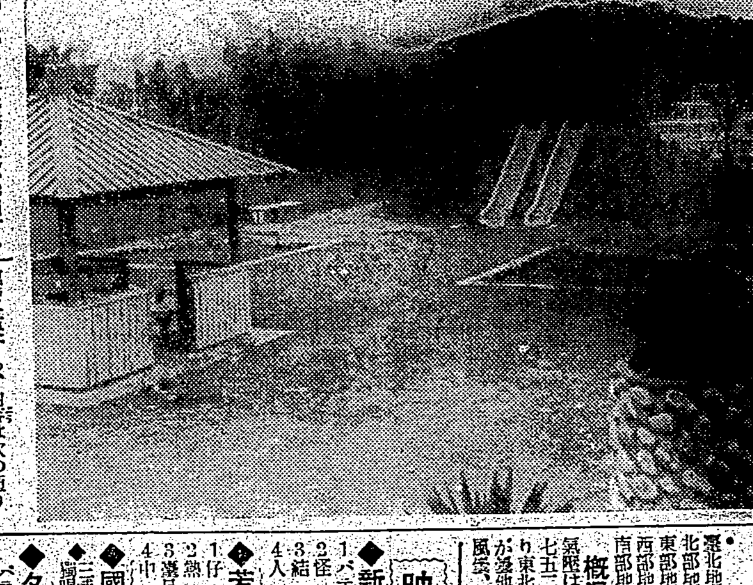

台北市では兒童遊園の施設として川端町に竣工中の川端公園は既報の如く一部の完成を見、園內の各種遊戲施設具、噴水、滑台、魚形水雷、ブランコ、メリー・ゴーランド等も最後の化粧を終り晴れの開場式を俟つ許りとなつてゐる、同公園は新店溪に沿うて居り、夏ともなれば市民のこよなき散策場所ともなるが、同公園の誇りとも言ふべき最新施設は代用品時代に順應し園內ベンチを全部竹製で拵へてゐる事である、開場式の日取りは來る二十四日石井市尹が內地出張から歸へるのでその際決定する由である(寫眞は川端公園)

# 定期航空

△內臺定期航空(上り便)は十五日午前七時四十二分發北航、乘客は次の通りである△佐々木信六郎(御用商)外六名

# あすの天氣

臺北地方 東の疾風後曇時々雨
北部地方 北東の疾風後曇雨
東部地方 北の和風曇後曇時々雨
西部地方 北の和風曇後曇時々雨
南部地方 北の和風晴後曇時々雨

概況 (十五日)七七二粍の高氣壓は北滿洲にあり南東に移動し七五二粍の低氣壓は東支那海にあり東北東に進む模樣、本島は北部が曇雨他は一般に晴近海は南西の和風乃至疾風、波は穩かであります

# 映畫と獨唱

◆新世界館 第一回一時上映
1 パテーニユース 2 怪幻魔 3 結婚武勇傳 4 人獸双面鬼

◆芳乃館 第一回一時上映
1 仔犬は微笑む 2 熱血の道 3 讀日・大每・ニユース 4 中將姬

◆國際館 第一回一時上映
二浦環獨唱會 午後七時三十分より

◆タイゲキ 第一回十二時上映
1 パラマウント・ニユース 2 讀日ニユース 3 爆音 4 地球を駈ける男

◆第二世界館 第一回一時上映
1 ニユース短篇 2 ロイドのエヂプト博士 3 結婚の宿題

◆大世界館 第一回一時上映
1 讀日ニユース・パテーニユース 2 沼津兵學校 3 忠臣藏豫告 4 美しき出發

工場員の慰安修養にキング
キングは魂の樂園、出世繁榮の大雜誌、五月號大評判

按摩で治らぬ肩凝りの原因は深い所に
按摩をするとか、鍼や吸角で瘀血を除いて簡單に治る肩凝りならたちはよいが、殘匿でも再發する人は其の原因は深い所にあるのでそれを除かねばならぬ。この深い原因と云ふのは、血液が濁り血管が硬化して血の循環が惡い爲起るのです。これを捨て置くと二三年或は數年後に恐しい腦溢血、中風に襲はれます。有名な鰹取府の本舖で完成したリキシン「イマヅ」は全身の濁り血を淨化し、硬化した血管を軟げて血液の循環をよくします。從つて本劑を服用すれば肩凝りの原因が除かれると、同時に耳鳴り、頭痛、のぼせ、目まひ、不眠、立ぐらみ、息切れ、便秘も治り、腦溢血が豫防できる。リキシンは全國藥店に有るが大阪大仁の今津化學研究所へ申込めば新研究の血液淨化療法書が送呈される

京都六角富小路 宮脇賣扇庵

抜毛を防ぐ
毛根の強化榮養料 ビタミンFを配劑
ビタミンFとは
ポマード カデメ

ビクター オーディオ 擧つて國防 揃つてラヂオ

富士フイルム ネオパンクロ

胃腸藥 順氣神効散 腸良藥

會葬御禮 矢武米

記錄破りに殺到 滿員御禮 土曜日も日曜日もたいげき 地球を駈ける男 爆音

天下之銘酒 菊紋白雪

胃腸病胃拡張胃潰瘍に一分間の食養法

優秀治淋藥 リベール うみ、痛みが早く止まる本劑の特徵 五日分貳円五十錢 大阪東區 竹村製藥所

七轉八倒…胃痙攣は日頃の手當が肝腎 胃痛・胸やけ・ゲップに ノルモザン錠

父よあなたは強かつた 感激の嵐 コロムビア

九段の母 塩まさる テイチク レコード 僕の武勇傳 花散る校庭 上海ブルース 北京覗き眼鏡

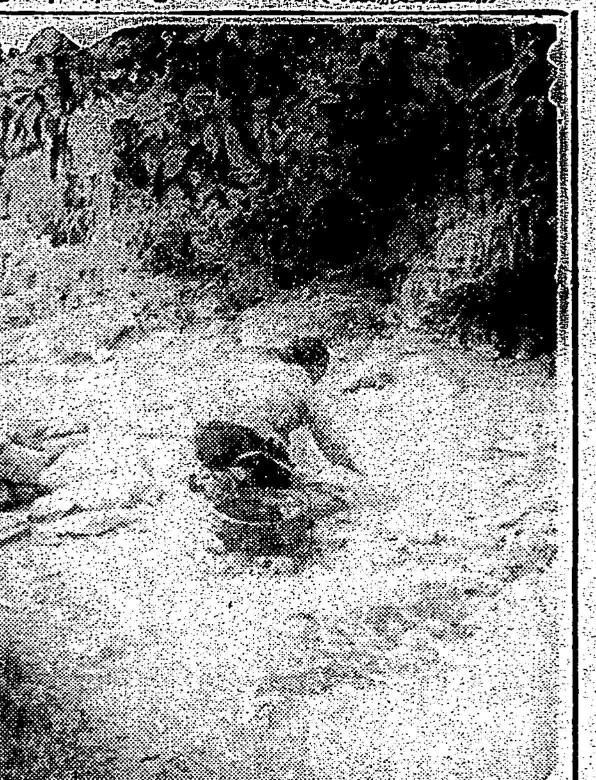

# 制服を脫いだ處女に贈る言葉

文部省體育研究所 醫學博士 安田守雄

螢雪の功を遂げて、制服を脫いだ女性達は、これから結婚までの期をどうして暮らすか、人生の門出を祝福すると共に、娘として家庭人としての準備について、特に衛生上の立場から考へて安田博士の御意見を參考に供してみませう

## 運動不足

第一に擧げなければならぬのは運動不足に陷り勝ちなことです、活動に便なゆつたりした制服を振捨て、新代へ固い帶を締めることだけでも身體の順調な成長のために望ましくないことですが、その上一日中お台所の隅にゐたり、お裁縫をしてゐるたんではとても運動不足になつて、更にもつと大切な新鮮な空氣と日光が不足して、そのためいろいろ面白くない結果を惹起することになります

## 肺結核と肥滿症

殊に都會の屋根の下に住む年頃の娘さんの身體を好んで蝕む病氣で一番多いのは何といつても結核です、ひとたび結核病に冒されるとあなた方の將來がいかに暗いものになるかは既に御存じでありませう、次に警戒されねばならぬのは運動や戶外生活の不足から年頃の娘さんが陷り易い病的肥滿があります、勿論年頃の女性の肉體に脂肪が沈着し肥つてゆくのは當然でありますが、併し肥つてゐる者に食慾がなく、好き嫌ひが多く、息切れがしたり便秘に傾いたり、仕事に飽き易く疲れ易く、又風邪や病氣にかかり易いといふ病的の肥滿狀態になるのは節制によくありません、不健康に肥るのは醜すぎてゐるのと同樣、美容上に惡色のあるのは勿論、全身の抵抗力が弱められ、いろいろの病氣にかかり易くなります(なほ病的肥滿の原因に月經不順があり、この場合は婦人科醫の手當を要します)

初夏來る
さはやかな緑
木々をそよがせる微風
初夏來る!
せせらぎで
あらひものに
いそしむ季節!(S)

## 全身運動と散策

そこで右の結核や病的肥滿から免れるためには、何より適當な運動と戶外生活をもつことで、それには家事の手傳ひも大いに結構ですが、なるべく雜巾掛けや風呂水汲み等の全身運動となるのが望ましく、また家事の手傳ひだけではよき空氣と日光が不足しますので、努めて度々郊外や近くの廣場などへ散步やピクニックを行ふ機會をもたねばなりません、稀に外出するのがデパートや活動ばかりでないやうにしたいものです

## 強い刺戟を避ける

なほ感受性の強い思春期には少しの悲しみも大きく感ぜられるもので、それがまた直ちに身體にも影響を反映し勝ちですから、なるべく精神的の強い刺戟となるものを避けるのが賢明です

# 若く美しく見せる寫眞の撮り方

### 顏に缺點のある方はこんな風にすればよい

「私は寫眞のうつりが惡い、ふけて撮れる」とか「寫眞の方が實際より美しくない」といつた不滿をいふ方があります、年より老けて寫るのは、上部から來る光線を受けたため顏に陰影が出來るからです、映畫や劇などでも宗教家や偉人とか或は惡人などの一癖ありげな人物に見せるのは上部から光線を受けるからです。これに反して女優などを美しく若々しく見せる場合には正面或は幾分下から光線を送るのが常識となつてゐる位で、寫眞でも、これと同じ理窟がいへるので、婦人を若く明るく且つ生々とした美しさを發揮させるには、なるべく正面か幾分下の方から光線を受けるやうにすればよいのです

寫眞をとるからには、實際以上に美しく若く、そして若々しく寫されたいのが誰しも同じ望みですが、顏その他に缺點のある方はそれを良く見せるため次の樣な注意が大切です

×

お凸の人や顏の廣い人、おでこの人は橫向きや斜めでは目立つので正面がよく、和服なら前髮を出し加減にし、洋髮なら額を掩ふやうにする、顏の廣い人は額を出さぬことそれを目立たなくするために洋髮がよく、そして前髮を程よく肩の方へ下ろします

頸の太つた短かい人はやや襟をすかし加減にして襟顏を見せます襟は頸筋で詰つたやうなのは禁物です

頸の長い俗にいふ拔け頸の人は襟をかぶさる氣味に衣服を整へ、向きは正面か一番良く橫や斜めにとると長い頸が一層目立ちます

×

顎の低い人は、よく肩の間から顎の先へかけて、白粉で白く線を引いたり、或は顎の兩側を白く塗る方がありますが、これは見た目と同樣、寫眞のうつりがよくありません、向きは正面もいけないがさりとて、橫では一層低いのが目立ちますから、やや斜めに向き且つ光線によつて橫から入る光線で補ふのです

眼の凹んだ人、上部からの光線はいけない正面から柔かな光線を受けるか、さもなくば顏をやや上向き加減にすればよろしい

×

顏のあまり丸い人とか、上下よりも左右に廣がり氣味の顏だちの人は頸の襟を脫らずに上部を高目加減にすれば幾分面長に見せることが出來ます、そして頭の向きを正面より心持ち斜めにすればこの缺點をかくせます

一體に寫眞に厚化粧は禁物ですが、太りすぎた顏の人には特にいけません、紅も少しだけにし、髮の赤い人は濃紅はお避け下さい

# 子供に教へる前に教科書を見て下さい

### 昔と今では大分違つてゐる

家庭教育は大切でありますが、この主體である兩親は今日の教育についてよく理解をもつことが大切です。十年二十年も昔と今では教科書も教へ方も違つてゐるものが多いのですから、昔覺えたことを正しいとして、一概に子供に教へぬことです。

○

學校で教へてゐる教科書は度々變つてゐます。斉といふ字は以前は下が月であつたのが今は円と書くやうになりました。算術でも乘法九々に二二が四といふのがあります。メートル法でセンチやグラムで計算してゐます。このやうに目まぐるしい變り方ですから、余程注意しないと、親に對して子供は輕蔑を拂はなくなります。兩親は、學校の先生とちがつて何も知らぬ、聞いても間違つたことばかり教へてくれる、といふことになります。子供のお勉強を見てやる親切心があつたならばどしどし子供の教科書を一度見てからにしたいと、とんだ失敗をやつて、子供に笑はれます。何日も兩親が學校と相談する場合は、先生なり校長なりに話をすることがよいでせう。

○

學校と家庭とが意見が衝突するといふのは、多く教育法に對しての家庭の理解がないことにもよるのでせう。それで時々學校を訪問して教授を參觀することが望ましいのです。

# チャア坊豆日記(33)

新関けんのすけ

---

貴女は
一 月々月經は順調で何の不安もありませんか

貴女は
一 未產者としての原因を御自分で是迄お考へですか

貴女は
一 不快な白帶下があるとか、下腹に痛みがあるとかしませんか

貴女は
一 頭が重かつたり何とも云へぬ倦るさを腰部に感じたりしませんか

是等を細かに分析しますと

**月經** — 量が不同 定期的でない 前日や半日に下腹に酷い疼痛が襲い腰根が引吊れたりする。

**帶下** — 病型による樣々な色を現はれますし、量も一定せず不同です

**疼痛** — 灼熱感を下腹部に感ずる。壓重感が腿や腰部一帶割れる樣に感ずる。

## 女性生理 月々を安全に迎へる衛生 サラリと消える惱みの因

**病因の見分け 何故起る**

普通一般の最も多くある原因は內部の上皮を損傷するによつて起るのでありますが、謂つまり炎症を起すに至る原因は微生物によるのや

**組織を構成 分子の上に**

これを維持する力が弱められるのや、斯うして白帶下や、子宮口や內部であると月經に變調を生じ

**斯うした根から分れ**

て生ずるのが頭重腰痛耳鳴り肩凝り腰部の冷えで、病芯が治療されぬ限り續くのが是等の特長です

**研究積まれた療法**

治療の效果が病院にまでも認められ現在帝大學病院、全國有名病院で使用するワセトン球は傳統的婦人病の療法が進步へ導きたる大きな功績は數も高く、藥の成分は病芯を集め內部を治療する消炎殺菌の强力を第一に、

**吸收して充分 病芯を治療**

する樣、制炎鎭痛止血解毒防腐を利かせた病芯の治療效果を根本としますから、對症療法で一時を凌ぎつつ來た古い時代とは天と地の進步で、治療の效果はそれに

**女性ホルモン VのAD**

や最新治療學を採り入れてある婦人藥ですし、病因にある治療藥と一對ですから凡そ本劑の價値の世界的である事、各病院使用の上にもこの事は明かですし、素人でも治療の安全が誇りです

右婦人劑は日々發賣の半端で御へる六球七十錢、十二球一圓廿錢、卅六球三圓四十錢、病院用五十二球四圓十三圓も便けします。お分全 主な藥店大百貨店に有りますがお求めの際似品と混同の恐れなき樣「ワセトン球」を指定し万一品切れや其他直接申込みは送料十五錢を加算、カワセ代金引換振替で左記へ、婦人科木村博士著「女性の新生理」ハガキで申込めば無代進呈。

東京市芝區通新町十三番地 總代理店 合名會社 河原商店 振替東京三五二九 電話芝三田一六八五・六六〇・三〇七番

**効果が目に見えて嬉しい**

愛知縣碧海郡依佐美村 上矢三津枝

拜啓突然でございますが私は何時の間にか婦人病に冒されて毎日々々困つて居りました、幸ひに新聞にて御廣告を拜見しまして早速近所の藥店にて求めて使用しました處毎日目に見えて快方に向つて參りました事を感謝いたしてをります。ついては「女性の新生理」お送り願ひます。

**苦痛征服の今は朗か**

長崎縣下縣郡嚴原 柏葉貞代

過日はワセトン球お送り下さいまして有難う御座いました。お蔭で苦痛から下り物もなくなり本當に愉快に過してをります。つきましては友人の方でも少し使用したく思ひますから六引にて十二球お送り下さい。お願ひ致します。

大事を成す秘訣はどこを押さへるかにある。それは大きな石を梃子で動かすのと同じである。石の動くか動かぬは梃子の當てどころの如何にある。

有名病院 婦人科使用 ワセトン球

---

ぢに ℗ アルコシン

**治療藥の選擇が先決**

痔疾に罹つたら早く手當を加へて治すこと、然し痔疾藥は選んで使用せぬと折角手當を行つても藥の選擇が誤つてゐたので徒らに費用を多く不愉快な日のみ消費し經濟的な損失であるばかりか健康上憂ふべきことです

アルコシンは獨特の新方法で弊社が造つた痔疾者待望の鎭痛、止血、殺菌、防腐の效能を持つた痔疾藥です。

發賣元 大日本製藥株式會社 本店 大阪道修町 支店 東京本町

包裝 (全國到る所の藥店にあり)

アルコン型 肛門內へ挿込めば脫出の心配や挿込の際の泣入り難き等は絶對に無い樣に苦心されたのが、アルコン坐藥の特徴型です

**安全確実なる下剤 ℗ ミレバール** 專賣特許(製法)

本劑は無味無臭にして服用極めて容易、然も少量にて良く効を奏するを以つて小兒、婦人と雖も好んで服用さる 服用量により緩下劑となり又ヒマシ油代用ともなる 價格低廉なる新下劑として普く賞讃を博しつゝあり

包裝定價
二〇錠入 〇・二五
五〇錠入 〇・五〇
一〇〇錠入 〇・八〇
五〇〇錠入 三・五〇

製造發賣元 大日本製藥株式會社 本店 大阪道修町 支店 東京本町

全國藥店にあり

---

# 明色クリンシン

## 入浴前のクリンシンで見違る程美しくなる

### 急速度垢ヌケに一等の祕法

▲クリンシンの世界的流行!

歐米にかてもクリンシンの流行は非常なもので從來の凡ゆる洗顏料やクリームの類は既に時代おくれとなり、最近の統計によりましてもクリンシンの使用額はあらゆる化粧品中の首位を占め、ために歐米婦人の美が一段と增したとさへ言はれてゐます。

### 別人の樣に垢ヌケする新入浴美容法

**入浴**前にお顏にクリンシン・クリームを一寸附けておくと暫くの間にシンから垢ヌケして別人の樣に美しくなりますので、この美容法が歐米婦人の間で盛に流行してゐます。

▲方法 — 入浴前に明色クリンシンを顏から頸に輕くすり込み其儘お湯に入るのです。お湯の中でじッとしてゐると湯氣のため毛穴が充分開き、營養の美容成分が皮膚の深部に吸收されて素晴しい美容作用を營み、一方ではこのクリーム特有の强力な清掃作用で深部の垢や汚れがグングン表面に吸着されて來ますから洗顏から上る時にキウくしぼつたタオルでその汚れを拭きとります。

## 一品で五つのクリームの作用

**1 洗顏クリームの作用** 明色クリンシン・クリームは、湯も水も全然いらず、一寸すりこんで拭きとるだけで、毛孔や氣孔の奧までスッキリと清掃して、今までのいかなる方法で洗顏なさつたよりもずッと清潔な皮膚になります。アブラ顏の方の洗顏にもこれくらゐ良いものはありません。

**2 コールドの作用** 明色クリンシン・クリームはアレ止めとしてもコールド以上の効果があり、しかも普通コールドに比して三倍にお徳用です。

**3 榮養クリームの作用** 明色クリンシン・クリームには、營養滋潤の綜合美容成分が多量に配合されてありますからこのクリームで洗顏なさる事は、同時に最も優秀な榮養クリームを併せ用ひたと同じ效果が得られます。

**4 化粧下クリームの作用** 明色クリンシンで洗顏しますと、皮膚そのものがお化粧に最も適した狀態になりますから、化粧下クリームがいりません。それに、かうしたお化粧には今までに見られない美しいツヤがあります。

**5 マッサージクリームの作用** 明色クリンシンの指先の使い滑り具合は從來のマッサージ・クリーム以上ですし、同時に皮膚に優秀な美容成分を與へますから一石二鳥の効果が得られます。

定價 一圓七十八錢

**國策順應のクリンシンの新裝品出づ!**

國策に順應したスマートな新裝品が出來ました! 新裝品 定價 七十八錢

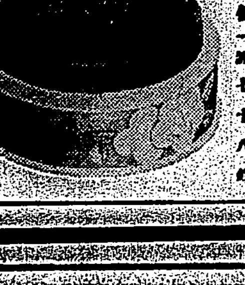

## 複合粒子でズバ拔けて美しく附く水白粉!

### 時間が經つ程一層美しさを增す!

**粒子に素晴しい新工夫**

▲「複合粒子」の白粉は何故特別に美しく附くか?

これまで白粉はキメが細い程良いと言はれたものですが、明色美顏水、明色粉白粉、明色固練白粉はその細いキメに、更に數多の新工夫を加へて一種特殊の素晴な微妙な狀態に化成してゐるのです。ズバ拔けて美しく附く事、不思議なくらゐお化粧保ちの良い事、また附けてから時間が經つ程一層美しさを增す事等々の素晴しい化粧効果は全く、この素晴微妙な「複合粒子」の作用によるのです。

定價 一圓四十錢

# 明色美顏水

# 魯西亞船（おろしやぶね）

土師清二作　坪内節太郎畫

髪（三）

「お髪を……」

小せんは、驚いたやうにお幸をまじ／＼と見て、

「お切りなさいますのでございますか」

「ええ……」とお幸は、うなづいて微笑むのだつた。當代の第一人者といはれる船大工、上方近江の娘で、年齢は十八、淑かなうちにも凜とした瞳の色が見えるのは、下町娘の氣風を充分に持つてゐるからであらう。

美しく結ひ上げたお幸の高島田を、惚々と見て、小せんは、

「御冗談ばかり……」

又お戯れなさるのでせうといふ笑顔で、

「油斷して、何時かのやうに、すかされる……危くし」

常盤津の師匠なので、小せんの言葉は終ひのところが唄になつた

「本當なンです。お師匠さん」

「左様でございますか……？」

「あたしが髪を切る訳をいへば、おわかりになります」

「承はりたいものでございますね」

「お師匠さん、知つてゐてでせう、石川島の御造船所」

「存じてをります。御宮家の旦那様が、御指圖役でゐらつしやるのですもの」

「それなンです。ですから……」

とお幸は、眞面目な眼ざしになつた。父の土方近江からも、一門の弟子、職人たちからも現在大変な大きな戰船を建造してゐることを聞いてゐる。その戰船は、二百年このかた造つたことのない大きな船である――と說明して、

「船が大きければ、纜綱も、鐵綱も強い丈夫な綱がいります」

「はい……」

小せんは、未だ担がれさうな――と半信半疑の瞼で笑つてゐる お幸は、だん／＼眞面目になつてゐた。

「女の髪は象を繋ぐ……といふこと、お師匠さん、聞いてゐらつしやるでせう」

「象を、わたくし……繋いだことございません……？」

「お茶化しなさるの？」

お幸の瞳がギラリと光つた。やさしい一面に負けぬ氣な下町娘の意地といふか、張りといふか、手强く云つたが、直ぐ言葉を和げて

「このお話……眞面目なお願ひなのです。お師匠さんも、髪を切つて頂きたいのです」

「えッ……」小せんは、思はず銀杏返しの髪に手をやつて、呆れた顔をした。

「本當でございますか……？」

「ええ本當に……」

「髪を繋く……鐵綱……氣味が惡いぢやございませんか」

「さうなんです。あたしも、氣味が悪いのですけど……公儀からのお達しぢやさうです」

お幸は、さう云つてから髪を切る訳を話すのだつた。石川島造船所で建造中の戰船、朝日丸の纜綱と纜綱は女の髪毛を綯つて作るやうに――この命令が出たのは昨日である。命令の出どころは石川島造船所の御總裁水戸齊昭公である

「左様でございますか……」

聞いてゐるうちに小せんは、お幸の言葉が冗談でなく、本當であるのを思はずにはゐられなかつた けれども女の命の髪を切る――さう思ふと、恐ろしい、怨めしい。

「水戸様の御殿においでのお部屋様、お女中、お腰元衆は眞ッ先に……隨分髪をお切りになつて、御船の御用に差出されたと聞きました」

「それは……」

御奉公の身であるから御用とあれば當然であるが、わたくしたちは――と云ひたかつたのを、小せんは云ひかけた言葉を呑んで、

「困りましたわね……」

お幸と顔を見合せた。と、裏の外で、呼び歩く声がした。

「えゝ髪買はう……毛た買はう……女の髪買はう……」

## カナ文字ニュース

▲ワガ リクグンノ ヒカウキハ、十三日 中支那ノ 孝感ヲ クウシフ、テキノ ヒカウヂヤウニ バクダンヲ オトシ、ゼンブ ジニ カヘツテ キマシタ。

▲ワガ リクグンノ ヒカウキハ、開封ノ ソバニ タテコモツテ キル 支那グンニ、バクダンノアメヲ フラセ、コレヲ ソラタカク フキ トバシマシタ。

▲オーストラリヤハ ナガイ アヒダ 日デリガツヅイテ、ミヅウミヤ カハガ カラカラニ カワキ アガツテ シマヒマシタ。オヒヤクシヤウヤ、ヒツジヲ ヤシナツテ キル人タチハ、タイヘン コマツテ キマシタガコノマヘ アメガ フツテ、人々ヲ ヨロコバセマシタ。

▲日本カラ イランヘ ソラノ オツカヒヲ スル ソヨカゼガウハ、十三日ノ ユフガタ インドノ カラチニ チヤクリク シマシタ。

▲ソヨカゼガウハ 十四日ノ アサハヤク カラチヲ シユツパツ、バスラニ ムカツテ ヒカウヲ ツヅケテ キマス。

▲內地ノ 下關ト 門司ノ アヒダノ、ウミノ シタヲ トホル 豆トンネルハ、コンゲツノ 二十日ゴロ イヨイヨ デキアガル コトニ ナリマシタ。コレガ スムト コンドハ 本トンネルヲ、ホリ ハジメル ノデス。コノ トンネルハ、ウミノ ソコカラ 四十メートルモ シタヲ、トホリ ヌケル ノダサウデス。

## 年少者の映畫觀覽制限　その他を懇談　文部當局と業者

年少者の映畫觀覽制限問題を始め文化映畫の指定上映、選擧制度その他「映畫法」の施行と關聯する文部省關係の諸問題につき四日午後一時から同省第二會議室に田中社會敎育局長、清水成人敎育課長、不破社會敎育官等と業者側から松竹、日活、新興、大都、東寶、極東、全勝各社の撮影營業の代表者等二十餘名參集、種々懇談を行つた、文部省としても「映畫法」通過後まだ日が少ないので何等具體的の指示はなく寧ろ業者側の希望意見を聽取するといふ程度であつたが、業者側の提示は

一、文化映畫の上映最低限は一卷（百五十米）以上とされたい

一、年少者に見せてもよい映畫の認定については檢閱に際し業者との話合ひの機會を設けより多くの一般用映畫を市場に送り出すやうにしたい

一、父兄の同伴があれば年少者の觀覽を認められたい

一、選擧に際し賞狀は封切前に下附しこれを映畫のトップに入るやうにしたい

等が主なるものであつたが「父兄同伴」の問題は當局として賛意を表し難いが他の問題については業者の意向を十分に參酌しようといふ意見で文部省として諸般の方針決定の上重ねて業者と懇談することとなつた

## 國際映畫展の出品審査委員會

昨夏八月ベニスの第五回國際映畫コンクールで「五人の斥候兵」により堂々文化大臣賞を獲得して日本映畫の爲に万丈の氣を吐いた國際文化振興會では更に今年も引續き榮冠を得んものと此の程左の諸氏による國際映畫コンクール出品審査委員會を設置し五月末迄に出品映畫を決定すべく着々準備を進めてゐる

外務省文化事業部第二課長市河彦太郎、外務省囑託伊奈信男、國際觀光局長田誠、外務省情報部第三課長井上庚二郎、內務省警保局事務官林三郎、內務省映畫檢閱官舘林三喜男、文部省社會敎育局映畫課長淸水芳一、長谷川如是閑、谷川徹三、板垣鷹穗、岩崎昶、飯島正、國際文化振興會常務理事伯爵黑田淸、同主事靑木節一

尙ベニスの國際映畫コンクール事務局からは豫定期日を過ぎた今日に至るも未だ參加招請狀が到着しない

## 敗退棋戰（一其）

（小泉氏一回戰二回目）

平手七段　△小泉兼吉

先七段　▲溝呂木光治

▲溝呂木氏（持駒）なし

（圖は五四歩迄の局面）

| 九 | 八 | 七 | 六 | 五 | 四 | 三 | 二 | 一 | |
|---|---|---|---|---|---|---|---|---|---|
| 香 | 桂 | 銀 | 金 | 王 | 金 | 銀 | 桂 | 香 | 一 |
| | 飛 | | | | | | 角 | | 二 |
| 歩 | 歩 | 歩 | 歩 | | 歩 | | 歩 | 歩 | 三 |
| | | | | 歩 | | 歩 | | | 四 |
| | | | | | | | | | 五 |
| | | 歩 | | | | | 歩 | | 六 |
| 歩 | 歩 | | 歩 | 歩 | 歩 | 歩 | | 歩 | 七 |
| | 角 | | | | | | 飛 | | 八 |
| 香 | 桂 | 銀 | 金 | 玉 | 金 | 銀 | 桂 | 香 | 九 |

△小泉氏（持駒）なし

▲七六歩　△三四歩　▲二六歩　△五四歩　▲二五歩　△三二金　▲五六歩　△六二銀

大崎八段講評

▲溝呂木君の七六歩はゆつくり先の德を利かして模樣を見る意味で急ぐ必要はない

△小泉君の三四歩は感想に八四歩と利かすつもりであつたが先づ敵の模樣を見る方が順當の様思ふと云はれた通り後手番として は順當の運びである

▲溝呂木君の二六歩は先の德を利かして模樣を見る意味で定法である

△小泉君の五四歩は敵が手を拔けば五五歩と突き越す意味で五筋の位勝は必ず大きい德が生じるものである

▲溝呂木君の二五歩は感想に五六歩が本手であらうが二筋の歩を交換する方が相當面白いと云はれて居るが私は五六歩と利かし敵の攻めを見る方が宜しいと思つてゐる

△小泉君の三二金は五五歩と突き越す手へであつたが溝呂木氏が深く研究してゐるのでゆつくり受ける方が却つて優つてゐるかも知れないと思つてゐるが私は五五歩と位を張る方が優つてゐると前から思つてゐるし如何云ふ變化が加はつても五筋の位勝は必ず德が生じると思ふのである

▲溝呂木君の五六歩はゆつくり辛抱して先手の德を利かす意味で此局で二四歩同飛では五五歩と利かされて面白くない

## 今週の映畫

### 最後のギャング　十六日から國際館

監督はエドワード・ルドイッグ、出演者はエドワード・ロビンソン、ローズ・ストラッドナー、ジェームス・スチュアートなど――梗概――アメリカ一のギャングの親分として鳴らしたジョウは生れ故郷の中歐でタルマといふ美しい娘を娶りアメリカに歸つて來た、タルマは英語が判らないので夫の罪状は勿論、夫の仕事など何も知らなかつた、ジョウの不在中にギャングのカイル兄弟がジョウの縄張りを荒したのを知つたジョウはカイル兄弟を脅し兄弟二人を殺した、からくも危地を脱したエーシイは復讐の機會を狙つてゐた、その中にジョウは子供が生れたのを喜んでゐるのも束の間、警察の手入れがありカイル兄弟殺害の嫌疑をかけられたが證據なくの放免された、併し聯邦政府は脱税で彼を捕へた、タルマはジョウを獄中に訪ねたが、彼は子供にのみ心を奪はれ自分に關心を持つてゐないので、心を痛めながら刑務所を出て來ると新聞記者のボウルがピストルを用意してゐた、子供が如何にもピストルを弄んでゐるかの如くにさせてカメラに收め、それが翌日の新聞に出た、タルマは憤慨して新聞社に抗議を申込んだ、其處で初めてジョウの過去の罪狀を聞かされた、一方ボウルは自責の念に堪へず彼女に同情して辭職した、ジョウは意外にも子供が新聞に出たことを喜んでゐた、彼女は夫に子供を渡さない決心をした、二年後彼女はボウルと結婚し、子供もボウルを眞父と信じてゐた、ジョウの出獄する時が來た、カイル一味はジョウのかくしてゐる金の在所を白狀させるため子供を誘拐したので、ジョウも遂に白狀してしまふ、ジョウは子供に本當に父であることを告げるが子供は信じないので行つて去る、そしてエーシイと決鬪して子供をボウル、タルマに返し二人とも死んでしまふ――同時上映は「新撰はタイピストから」である

### 美はしき出發　十五日から大世界館

原作は山本實彦、撮影は三浦光雄、演出は山本薩夫、主演は原節子、三木利夫、峰秀子、月田一郎等が出演――梗概――山中湖畔で北條一家は遊んでゐた、母の幹子はホテルで若い婦人達と本年度の流行について話合つてゐる、兄の純夫は賞金二千円のラヂオ懸賞ドラマを書いてゐる、長女の都美子は美しい風景を描いてゐる、妹の奈津子は純白のスケート服で新しく友達になつた杉本丸尚、市川等と湖上を滑つてゐる奈津子は姉の許婚である永谷を嫌ひ杉本と姉さんが結婚してくれると良いと思つてゐた、陽氣なこの一家に不幸が襲つた、仕送りしてゐる叔父の破產だつた、裕福の家に歸つた一家は相不變呑氣に自分達の好きな事をしてゐたが、母はとうとう皆に叔父の破產を告げたこの突然の不幸に一番心を痛めたのは奈津子で彼女は山中湖で知り合つた杉本達三人に協力を求めたそして母にはお花の弟子を世話し都美子にも節夫にも就職口を探したが、三人とも働くことより遊ぶ方がよいといふので遊んでばかりゐた、然し借金取りは押しかける小說に對しても亦書に對しても自信を失つた、節夫や都美子も初めて杉本たちの言ふことが眞實として胸を突いて來た、それから數日後みんな現實にしつかりと足をつけて新しく人生を出發したのだ――同時上映は黑川彌太郎、花井蘭子、大川平八郎主演の「沼津兵學校」である

## 觀覽制限より質の向上が目的

### 映畫法による文部省の兒童映畫認定方針

「映畫法」に依る文部省の兒童映畫認定制度について製作業者は今後の製作方針を如何にするかといふ事が問題となり過般文部省で當局との懇談會を開いたが、この際上當局からは何等具體的意見は出ず專ら業者側の意向を聽取しこれに原則的な方針を答へたに過ぎなかつたもので要するに

一、教養的見地から兒童心を傷けるものでなければ差支ない

一、成人向映畫と認定したもので兒童に支障のある部分をカットすれば差支ない

一、劍劇や股旅物が不可ないといふのではなく劍劇なども兒童に勇猛心を與へるから此のうちで特に血のりなどを多く使ふとか斬りにヘトヘトになつてまで劍を交へるとかの程度が問題になるのだ

一、製作される映畫が健全な娛樂として全部兒童にも見せてよいやうなものになるのを希望するので制限が目的でなく優れた映畫をより多く兒童に見せるのが目的だ

一、洋畫の場合は思想、習慣、風俗が異るから內容映畫より慎重に考慮する必要がある

といふのであつて文部省ではこれ等業者の希望や映畫興行の實狀、文化映畫、ニュース映畫などの配給狀況などを調査した上で具體的な案を作り更めて業者とも懇談することになつてゐるから具體案決定までには尙數旬を要するものと見られてゐる

## 海外映畫短信

名傍役として多數の英米作品に出演したハーバート・ムンディンは此の程カルフォルニアの田舍を旅行中自動車事故により死去した、行年四十四

一九三九―一四〇年度に於けるアメリカ映畫各社の製作豫定數は

コロムビア（五六本）メトロ（五二本）モノクラム（四六本）パラマウント（五八本）RKO（四八本）リパブリック（五五本）廿世紀フォックス（五二本）ユナイト（二〇本）ユニヴァーサル（五四本）

の合計九〇二本でこれに獨立プロ作品の豫定を加へると約千本に達する

## 臺日漢詩壇

選者　魏清德

山路　五十嵐海岳

山路崎嶇步步遲。我行春日愛和柔。林中鳴鳥忽聞澗。谷裏緣珠緣水流。吟古人詩過峻嶺。遙田野裏憩前丘。爲言逃世來耕作。玩味欣看歲兩收。

題面、是學古人者

別有風致。暢所欲言。不必拘々

有感

富貴若浮雲。不義安足悅。貧賤非可褻。才能多夭折。紅顏一朝老。老死惟有生。無生永不滅。無分別。神仙不可求。我有長生訣。

首引用詩語。結姿佛老。却無痕

吊柯子村君　謝尊五

忽年相交十餘秋。歲月無情不可留。臺北俱存觀旣往。淸南久客意難酬。淸品爲人爭仰。俊逸詩才衆具儔。一止山深樹色感。半窗老淚惜奇流。

悠一片。是此君獨得詩境

春日訪蘇榮泰君賦贈　余月清

卓來雙葉訪君家。因雨談心共品茶。凝角鳴場春苦雨。籬邊紅吐傍桑花。

晴然詩句。作者蓋傷於情者

記昔欽兵集英篠。旋月匆々又豈耕。如對羅山寄入戶。一堂兩更共話盟。

前作寫場寫花、第二首寫山、俱有佳致

## 商況（十五日）

### 臺灣正米市場

前場

▲二期蓬萊　當 三、四五　中 不申　先 —

▲二期丸糯　寄三、四二　高三、四二　止三、三毛　安三、三四　九車

▲一期蓬萊　二四車　中 三、四一 二一車　先 三、三六 一〇車

中場

▲二期蓬萊　當 三、四四 九車　中 三、五〇 三、四五 六車　先 —

▲二期丸糯　一四、五〇　二五車

▲一期蓬萊　一〇車

### 臺灣正市公定相場

▲二期蓬萊　當 三、四四　中 三、四〇 四車　先 三、三六 一車

▲二期丸糯　三、四五 三車　中 三、四九 二車

▲一期蓬萊　一四、五四 二五車　三、四一 一〇車　三、三七 四八車

### 基隆在庫米

十五日朝現在

▲出來合計 一三〇車

| | |
|---|---|
| 二期蓬萊米 | 六、四〇五袋 |
| 二期丸糯米 | 二、一六四 |
| 一、二期蓬萊白米 | 二二、五九一 |
| 一、二期丸糯白米 | 三、二八九 |
| 合計 | 五三、四四九 |
| 到着米 | 三三車 |

### 高雄在庫米

十五日朝現在

| | |
|---|---|
| 二期蓬萊米 | 四二八袋 |
| 二期丸糯米 | 一、二一一 |
| 二期長糯米 | 五、二三九 |

### 大阪期米前場

| 限 | 寄 | 中 | 先 |
|---|---|---|---|
| 一 | 三五、八六 | 三六、二三 | 三六、四九 |
| 二 | 八五 | — | 四九 |
| 三 | — | — | 四八 |
| 四 | — | — | 四九 |
| 五 | — | — | 四九 |
| 六 | 八五 | — | 五〇 |
| 七 | — | — | 五〇 |
| 八 | — | — | 五〇 |
| 九 | 八五 | 二 | 四七 |

### 東京期米前場

| 限 | 寄 | 中 | 先 |
|---|---|---|---|
| 寄 | — | — | 三六、五六 |
| 引 | — | — | 五七 |
| 高 | — | — | 五七 |
| 安 | — | — | 五六 |

### 東京銘柄清算前場

▲二期蓬萊　當 —　中 —　先 —

▲二期丸糯　寄 二五、〇一　引 二五、二〇　寄 〇〇　引 不申

▲一期蓬萊　寄 不申　引 不申

▲一期丸糯　寄 不申　引 不申

### 東京銀行實株

| 銘柄 | 寄 | | 引 | |
|---|---|---|---|---|
| 日銀 | 五三二、〇 | 同 | 新 | 三七八、二 |
| 正金 | 一九六、六 | 同 | 新 | 二七、六 |
| 第一銀 | 一〇二、二 | 同 | 新 | 七七、八 |
| 三井銀 | 一〇三、二 | 同 | 新 | 二五、四 |
| 三菱銀 | 八九、九 | | | |

### 東京國債前場

| | 寄 | 引 |
|---|---|---|
| 甲、五 | 一〇三、九五 | 一〇三、九五 |
| 二、五 | 一〇三、〇五 | 一〇三、九五 |
| 一、四 | 一〇三、〇五 | 一〇三、〇五 |
| 二、四 | 一〇三、〇五 | 一〇三、〇五 |

### 東京短期前場

| 銘柄 | 寄 | 引 | 高 | 安 |
|---|---|---|---|---|
| 東新 | 二二六九 | 六二 | 七〇 | 五七 |
| 大新 | 六五五 | 五六 | 三七 | 三〇 |
| 鐘新 | 一四三九 | 三七 | 四〇 | 三七 |
| 鐘紡 | 七五五 | 五四 | 五五 | 三二 |
| 新新 | 八五六 | 三九 | 五五 | 三二 |
| 帝人新 | 七七二 | 六五 | — | 六五 |
| 東レ新 | 六一七 | 一九 | 七二 | 七二 |
| 日魯 | 七七八 | 七六 | — | — |
| 日產 | 七二三 | 三一 | 三一 | 二一 |
| 郵船 | 三二七 | 三〇 | — | — |
| 郵新 | 七三三 | 三三 | 三三 | 三三 |
| 日石 | 七五〇 | 六九七 | 七〇〇 | 六九七 |
| 日立 | 一 | 四八 | — | 五〇 |
| 満業 | 七三二 | 二七 | 三一 | 二七 |
| 電工 | 六〇三 | 〇一 | 〇三 | 〇一 |
| 鋼管 | 八七三 | 三一 | — | — |
| 東電 | 三六八 | 七三 | 七三 | 七三 |
| 日電 | 四七三 | — | — | — |

### 大阪砂糖清算前場

| 限 | 寄 | 引 |
|---|---|---|
| 限 | 二四 | 二三四 |
| 四 | — | 三〇 |
| 五 | 二一 | 二〇 |
| 六 | 一五 | 一〇 |
| 七 | 二八 | 一八 |
| 八 | 一九 | — |
| 九 | — | 一〇 |

### 大阪砂糖相物

| | 寄 | 引 |
|---|---|---|
| 三温OBB | 二一円七〇錢 | |
| 分蜜M5 | 二一円二〇錢 | |
| 精糖（臺） | 二四円八〇錢 | |
| （瓜） | 二四円八〇錢 | |
| （日） | 二四円八〇錢 | |
| 耕地白糖A双 | 二四円八〇錢 | |
| 黑糖 | 一四円七五錢 | |

### 神戸豆粕前場

| 限 | 寄 | 引 |
|---|---|---|
| 四月限 | 六、一七 | 六、一五 |
| 五月限 | 一七 | 一三 |
| 六月限 | 一九 | 一五 |
| 七月限 | 二二 | 一七 |

### 大阪棉花前場

| 限 | 寄 | 引 |
|---|---|---|
| 四月限 | 三二、七五 | — |
| 五月限 | 三二、七五 | — |
| 六月限 | 三二、七五 | — |
| 七月限 | 三二、七五 | — |
| 九月限 | — | 三三、〇三 |
| 十月限 | — | 三二、八〇 |

### 横濱生絲前場

| 限 | 寄 | 引 |
|---|---|---|
| 四月限 | 一、一二六、〇 | 一、一二六、〇 |
| 五月限 | 一、一一九、〇 | 一、一一九、〇 |
| 六月限 | 一、一二三、〇 | 一、一〇六、〇 |
| 七月限 | 一、〇九三、〇 | 一、〇九〇、〇 |
| 八月限 | 一、〇六八、〇 | 一、〇八九、〇 |
| 九月限 | 一、〇五九、〇 | 一、〇三三、〇 |

### 東短取組喰合

| | | | |
|---|---|---|---|
| 満鐵 | 七五〇 | 一 | 五〇 |
| 北拓 | 八三七 | 三八 | |
| 日魯新 | 六六〇 | 一三四七 | 五七 |
| 日曹 | — | — | 六〇 |
| 麥酒新 | 三九九 | 九九 | |
| 水產新 | — | — | 五五 |

新東　三一〇、〇六〇株　賣方三六店　買方五四店

商業　三六、二〇〇株　賣方二四店　買方六六店

新東兩建控除　一六二、〇五〇株

### 東京長期前場

| 銘柄 | 寄 | 引 | 高 | 安 |
|---|---|---|---|---|
| 鐘紡 | 一四四、八 | 鐘新 | 七六、六 | |
| 富士新 | 二八、〇 | 片倉 | 二六、一 | |
| 帝人 | 一〇二、三 | 倉絹新 | 二九、五 | |
| 東洋紡工 | 四四、〇 | 同新 | 三三、七 | |
| 帝麻 | 七六、五 | 東電 | 五五、四 | |
| 日糖 | 一〇〇、八 | 鹽糖 | 五五、二 | |
| 沖臺糖 | 一二八、三 | | 六五、二 | |
| 日鐵 | 一五八、八 | 満業 | 七一、二 | |
| 東株 | 七一四、四 | 東新 | 一二五、六 | |
| 郵船 | 七七、五 | 同新 | 五二、五 | |
| 商船 | 七七、八 | 同新 | 三四、〇 | |
| 石川島 | 六〇、五 | 磐城 | 六〇、〇 | |
| 入山 | 六九、八 | 菱鑛 | 九四、七 | |
| 鋼管 | 八四、二 | 同新 | 七五、五 | |
| 二新 | 五三、四 | 小倉鋼 | 七三、三 | |
| 満鐵 | 六三、三 | | | |
| 地拓 | 五三、一 | 同新 | 四六、四 | |
| 東拓 | 五六、〇 | ラサ | 七五、二 | |
| 日曹 | 六五、五 | 日石 | 七三、〇 | |
| 日魯 | 三五、九 | 電化 | 五八、四 | |
| 北樺油 | 六〇、二 | 水產新 | 四〇、一 | |
| 日鍊 | 七一、〇 | 東亞 | 七一、〇 | |
| 白竹 | 三八、八 | | | |

### 東京長期總取組

當限　六二七、三八〇株

中限　四三二、三四〇株

先限　一六二、八二〇株

合計　一、二二三、五四〇株

### 大阪短期前場

| 銘柄 | 寄 | 引 | 高 | 安 |
|---|---|---|---|---|
| 商船 | 七七三 | 八九 | 八九 | 二三 |
| 郵船 | 七二六 | 三一 | — | — |
| 日魯 | — | 六一七 | 一九 | 一七 |
| 水產新 | 三九九 | 九九 | 九九 | 九九 |
| 日石 | 七一八 | — | — | — |
| 日立 | 七四九 | 四七 | — | — |
| 鋼管 | 一 | 八七四 | — | — |
| 満業 | 七三四 | 二七 | 三四 | 二七 |
| 倉絹新 | 五〇四 | 〇四 | 〇五 | 〇四 |
| 帝人新 | 八五一 | 三八 | — | — |
| 帝人 | 一〇五四 | 三八 | — | — |
| 東新 | 二二六七 | 五二 | 五四 | 三七 |
| 宇電 | 四三七 | — | — | — |
| 東電 | 五六七 | — | 六七 | 五二 |
| 日糖 | 一〇二六 | — | 一九 | 一六 |
| 電工 | 八〇九 | 六〇四 | 〇九 | 〇九 |
| 日曹 | 六六〇 | 五五 | 六〇 | 五五 |
| 満鐵 | 六四七 | 四七 | — | — |
| 東レ新 | 七七〇 | 六八 | — | — |
| 日レ | — | 一 | — | — |
| 鐘紡 | 一四三八 | 三五 | 四〇 | 三〇 |
| 鐘新 | 七五五 | 五〇 | 五五 | 五〇 |
| 東紡 | — | 一五八 | 九〇 | 八六 |
| 日鑛 | 七七八 | 七三 | 七八 | 七三 |
| 大株 | 七〇九 | 〇六 | 〇九 | 〇六 |
| 大新 | 六五九 | 四八 | 五九 | 四八 |

### 大阪長期前場

| 銘柄 | 寄 | 引 |
|---|---|---|
| 大株 | — | 七〇、八 |
| 大新 | 六五、八 | 五五、五 |
| 東新 | 一二六、五 | 六、〇 |
| 鐘新 | 七六、二 | 六三 |
| 帝人 | — | 一〇二、三 |
| 同新 | 八二、五 | 二五 |
| 満業 | 七一、五 | 一四 |
| 鹽糖 | — | 四七 |
| 沖臺糖 | 二八、八 | 八六 |

## 臺日案內

**書籍**

最近　支那大地圖　價七十錢　送料十二錢　臺北榮町一振替臺北二〇二　新高堂書店

編纂府外事部　廣東省　海南島志　價二、五〇　送料二〇　臺北市東門

敎育會改訂版　新國語教本　案內書呈　臺北太平町三丁目　光堂

**醫院**

新X光線設備　兒科內科　小林醫院　臺北大和町　電二四三二（入院設備）

性病科　永吉醫院　臺北市　電2050

**內地土產**

木瓜とタンカン　臺北本町二　電五六二　矢野商店

桐田のタンカン　臺北榮町　電二六五八

**寫眞**

カメラの御用は先づ西尾へ　臺北市榮町壹　電話二〇二〇番

カメラと材料　フタバ寫眞機部　臺北市榮町　電七〇〇番

カメラ中古品高價買入　臺北市京町一　南光寫眞機店

中古寫眞機　交換賣買　臺北市日新町　電話六二四番

**時計眼鏡**

和田はメガネ專門　臺北本局前商銀通り　電八壹五〇番

メガネ專門日光堂　臺北市表町二ノ一〇　電四九五七番

各眼科醫方箋調製　小川メガネ店　榮町二　電四一四〇

**金融**

メガネは金光堂　見玉町二丁目　電話九五八番

電話　商品券　買入　榮町二　（電話一〇八）旭屋支店

**藥種商**

喘息にはワンカ　服んで直ぐ效く　臺北榮町四ノ二　總發賣元森田商行

淋病には黑燒　あけび　臺北西門町中央アベ研究所

肺炎特效藥　アンチルシゲン　特約　臺北市南門　電二五六二番

即刻效顯　注射以上　板野淋藥　基隆市義重町

バンドマン　內地へのおみやげに　全島有名藥店に有

**洋服**

家傳　小兒せき　○せき止妙藥　大人用もあり

別誂　洋服　本町二　電3611　スミカ洋服店

**製靴商**

婦人服地　新世界館北へ　ハギレ德用品有　ラクダヤ

靴の生命は　本日註文明日納品　電話五八七

**ラヂオ器械**

ラヂオ十ケ月月賦販賣

**樂器**

オルガン・ピアノ買入　臺北老松町　小林

河合ピアノオルガン　臺北千歲町　河合樂器店　電七〇九二

**食料品**

金澤名產　ツグミの粕漬　新荷着　臺北市榮町　電二〇五一番　石黑商會

鯱の佃煮　新荷着　臺北市榮町　電二〇五一番　石黑商會

**雜件**

薄毛シャツ　村井商行

組立式　文化卓子椅子　臺北榮町　日本家具

各種コークスと木炭は　竹林商店

新古日本刀賣買　京町一　電四〇二番

冷藏庫製作は八木　電三一六

最新流行　ハンドバック　新荷着　榮町二　電五〇　石黑商會

玄米精乳、牛乳　長命館

蚊電球　一名かやいらず　臺北市　電二七九番

犬　各種貸付　臺北市

春夏　婦人子供服地　新荷　柴田良商店

國產最高級　萬邦ペン

●ノーシン　一服で心氣一轉●

## 止血劑の權威　トロムボゲン

止血

強力內服止血劑　肺臟脾臟抽出ホルモン

本劑は最も強力なる凝血催進物質にして內服又は注射により確實迅速に止血の目的を達成し氣腫、再出血或ひは粘膜刺戟等の副作用を伴はず臨牀各科に常用せられ益々聲價を認めらる

適應症　喀血　血痰　鼻出血　胃腸出血　一般外傷　血尿　痔出血　血友病　月經過多　紫斑病　腦出血　手術時出血　其他小兒科・齒科等

錠劑　二〇錠・五〇錠・一〇〇錠　散劑　二〇・五〇・一〇〇瓦　外用・內服液・粉末及ビ皮下注射液・撒布用粉末等

株式會社　藤澤友吉商店　大阪市東區道修町　東京市日本橋區本町　京城府西小門町

●若返るサット頭髮　ヨットローション●

臺灣日日新報
本日夕刊共十六頁
編輯兼發行人　佐々木
發行所　臺北市榮町四丁目卅番地　臺灣日日新報社

## 社説　税制改革の要と其の目標　古き觀念から脱却する事

一

中央政府に於ては、七十四議會にて言明せる通り、税制の根本的改革を十五年度に實現すべく、早草の調査準備に取掛る事となつた。之は我國の財政が事變に入つて急激膨脹し、殊に歳入の構成が著しく亂れ、累年公債依存でバランスをとりつゝある非常態形を是正し、常道に引き戻さんとするものである。今一般會計に臨時軍事費を合せたる歳入豫算につき見る場合事變前の十一年度が租税收入（印紙收入の七割と專賣益金を加算）五割六分、公債金一割五分其他收入一割八分ありし割合に對し十四年度は租税三割九分、公債六割四分、其他七分といふ激變を來してゐる。即ち事變前は租税と公債の割合が五對一であつたものが今日は六對三以上に逆轉してゐるのである。

二

然し公債消化の實績は今日迄の所豫期以上良好であつた。之は過去の蓄積資本の潤澤と國民の熱烈なる支持による事明かだ。又今日今後と雖も戰時財政の遂行上公債だけでもやれば[illegible]。併し事變の切目が豫想されず、長期建設は文字通り長期なるべき今日の事態に對し、何時迄も公債一本槍でゆけるかどうか自明の理である。又この事は我國財政の再編成、國民經濟の立場からも公債依存主義を是正する必要がある。即ち今次事變は所謂戰爭ではなく興亞建設の大事業と見ることが出來る。之を契機に我國財政は正に劃期的膨脹を遂げ、而も將來共縮小することは考へられない。然るにこの躍進を支持した大スケールの財政に於て、その基幹たるべき現在の税制は餘りに小規模、且つ時代の變轉により不適當とするものが多い。新しき事態——即ち國民經濟の格段なる伸展と新日本の興亞大建設事業が正に進行してゐる此際、この原動力たる税制を改革するは必然且つ要急のものである。

三

大藏省が税制改革を如何なる方法でするか、未だ具體的には何等窺ひ知る由ないが、東電傳ふる所によると、國民をして出來る限り納税義務を果さしむる目的を以て個人所得税の免税點を八百円程度に引下げるといふ。之も國民たるの精神を付與する意味で大衆課税亦結構なりと言はねばならない。向吾人は税制改革に當つて、從來の機械的な負擔均衡を第一義とした舊租税思想から一歩踏出し産業政策と對應する税制、一面國民精神發揚と組む國民的負擔への改正、第三に租税法規及び納税の簡易化等についても考慮すべきだと思ふ。

# モンロー主義の修正　米大統領が放送
## 西半球の孤立は出來ぬこと

【ワシントン十四日發同盟】十四日ルーズベルト大統領がラヂオを通じて行つた演説要旨左の通り

いく日か前某大國の首相は自國は地中海の俘囚とはならぬであらうと述べ更にその後間もなく他の某大國の最高指導者は一隣國が他の隣國の獨立を保障する協定を結んだのを見て自國は包圍政策の脅威に曝されてゐると云つた大西洋は近く航空機の進歩に依つて益々狭められることとならう西半球の平和の眞の防衛は海外の姉妹國が永久の戰爭に導かんとする思想的連繋を打破するであらうとの希望にかかつてゐる、われわれの平和に對する決意は相互防衛に關する決意と同樣强固なのである、吾人は四面海で圍まれた大陸の防衛に關心を有するのみではない吾人は將來世界の發展が諸大洋を狹隘にし吾人の習慣乃至行爲は必らず世界的關聯を有するに至るであらうことを知つてゐる、國際的經濟活動は今や全世界を單一の經濟的單位と化しつつあるのだ

## 反獨戰線の黑幕　獨逸官邊では大不評

【ベルリン十四日發同盟】ドイツ官邊では十四日の汎米記念日に際しルーズベルト大統領が米洲諸國に向け放送した全體主義排撃のラヂオ演説に對し少からぬ反感を示しル大統領が民主主義國を操つて反獨戰線に踊らせてゐる黑幕であることは右の放送演説に依つて明瞭となつたと見てゐる

## 大統領を非難　全體主義攻撃に對し

【ワシントン十四日發同盟】ルーズベルト大統領は十四日全體主義攻撃のラヂオ演説を行ひ米洲諸國の連帶強化の要を力説したが右に就ては米國上下兩院議員の間に米國を戰爭の危險に導くものとして反對する声が相當強く大統領の行過ぎを非難してゐる、主要反對議員の見解左の通り

上院共和黨ブリッジス議員及び民主黨レーノルズ議員　ル大統領の放送演説は西半球の諸國を歐洲の紛爭に介入せしめんとする試みで大統領が如何に熱心に他國の事件に容喙せんとしてゐるかを示す新なる證左である

下院共和黨フイッシュ議員　大統領は何と言はうと勝手であるが議會は決して宣戰布告の權利を大統領に讓り渡したり或は侵略國指名乃至膺懲の權能を大統領に付與したりはせんであらう

## 初代大統領を絶讃　三期就任を示唆
### 百五十年記念典に演説

【マウント・ヴァーノン（ヴァージニア州）十四日發同盟】ルーズベルト米大統領は十四日米國初代大統領ジョージ・ワシントン隱退の地ヴァージニア州マウント・ヴァーノンに於けるワシントン將軍の初代大統領就任百五十年記念祭典に參列左の如き演説を行つた

わが米國の建國期における試練の時代を想起すれば初代大統領の地位に就任したジョージ・ワシントンこそは眞に眞の愛國者の名に値するものと云へようワシントン大統領は千七百七十五年から八十三年まで八年間の長きに亙つて獨立軍の總司令官の地位にあり後十一日隱退したのであるが千七百八十九年重大なる危局に遭遇するや平和な生活に對する個人的希望を放棄し民衆の熱望に應へて大統領に就任再び民主主義擁護の戰ひに從つたのであつた千七百八十九年當時の世界情勢は今日に劣らず險惡でワシントンが敢然かかる困難な時に乘出した態度は稱へねばならない

今日の情勢を對比し當時難局收拾に乘出したワシントンを稱へたことは米國が現在歐洲で醸成されつつある危機に際し民衆がルーズベルト氏の出馬を要請する場合には三回目の大統領に就任するとの意思を示唆したものと解され注目されてゐる

## 田端殖産局長　十四日離京歸任

【東京十五日發本社特電】田端殖産局長一行は十四日發歸任の途に着いたのを始めとし森岡長官以下の歸任日は左の如く決定した

森岡長官十七日朝九時發十八日着戸來臺、須田文書課長は八幡より門司に出で長官と同船、嶺田財務局長は二十一日の船で夫婦上京する事になつた

## 維新政府から駐滿通商代表

【南京十四日發同盟】維新政府の駐滿通商代表は實業部長鄭某氏に內定し十五日

## 地方專賣局長會議

本年度の地方專賣局長會議は既報の通り十三日午前九時より專賣局會議室に開催、石既定書項の審議に入つた（寫眞は會議の席上）

## 上場物件變更　東京砂糖取引所で協議

【東京十五日發同盟】東京砂糖取引所では十五日理事會並に商議員會を開き糖業聯合會の保税制度廢止に伴ふ上場物件の變更につき協議したが意見區々で決定を見るに至らず、十九日までに申出さるべき現在建玉の處理内容に關して二十日糖業側と協議しその結果を報告のため同日或は二十一日理事會、商議員會を開く豫定であるので、これまでの研究題目として教會した向上場物件變更案としては大體左の如きものである

一、新甲十月限より納税糖に變更することは異論もあるため、納税品も受渡しに供用し得る方法を講ずること

一、現行の保税取引以外に先物三月限月の納税取引を別個に行ふこと

## 歐洲政局の緊迫で對蔣援助は絶望
### 支那軍の再建などは夢

【香港十五日發同盟】國民政府は最近再び各國との間に軍需品購入に關するクレヂットの成立を吹聴してゐるが、十五日外人筋の情報に依れば重慶側金融の間では歐洲政局の異常な緊迫により各國は何かと何れも自國の軍備擴充に躍起となつてゐる結果、到底支那の事など顧みる餘裕がなくなり、今後の新規契約は愚か現在既に契約済の飛行機、武器の供給すらその大部分は滿足に果すことが出來ないだらうとの觀測が專ら行はれてゐる。即ち

一、國民政府はこの程米國の飛行機會社との間に總額千五百萬米弗の飛行機購入契約をなし之を以て支那軍の再建を策謀してゐたが、近來英佛等の歐洲民主國より多數の注文が米國に殺到してゐるため國民政府との契約履行は極めて困難と見られる

一、同樣に國民政府が敗殘支那軍の再建上に多大の希望を繋いでゐる武器輸入も各國軍備擴充の結果一大頓挫を來すに至つた

一、自動車等の輸入だけは辛じて先般の借款に依り近く英米兩國から到着する筈であるが、輸送

## 英は佛ソ兩國と反侵略空軍同盟
### 駐ソ大使に訓令を發す

【ロンドン十四日發同盟】英國政府はシティ筋の反對に鑑みソ聯政府との共同戰線結成を諦めてゐたが、戰略上の必要と佛政府の希望とに鑑み、英、佛、ソ三國間に反侵略空軍同盟を結成する方針と解される、ハリファックス外相は十四日午後マイスキー駐英ソ大使と會見して以上の趣旨を傳へたが、同時にシーズ駐ソ英大使に對しリトヴィノフ外務人民委員との交渉方を訓令した、英國の訓令要旨として傳へられる所は左の通り

一、保障國が侵略を受くる場合、英、佛、ソ三國政府は空軍をもつて被侵略國を援助す

一、三國政府は又被侵略國に軍需資材を供給する

ポーランド、ルーマニア兩國政府はソ聯軍の自國領通過に強硬に反對の態度を示してゐたが、空軍に依る援助には異議ない旨英政府に通達した模樣である、外交戰と並行して英佛首腦部も連日參謀會議を開催して防衛策を練つてゐる

## ルーマニア國ニコラス殿下　英國で密議
### 兩國の提携について

【ロンドン十五日發同盟】イギリス・ルーマニア兩國は獨、伊の進出に備へて東歐の現状維持につき緊密な連絡を遂げてゐる模樣であるが十五日のデーリー・エクスプレス紙はルーマニア國王の弟君ニコラス殿下が密使として目下ロンドンを訪問中なる旨、同外交記者の報道を掲げ注目を惹いた、同紙報道要旨左の通り

ルーマニア國王カロル二世の弟君ニコラス殿下は秘使命を帶びて目下ロンドン滯在中である、ニコラス殿下は去る十二日ブカレストよりロンドンに到着されたが其動靜は一切秘密でルーマニア公使館の親密な友人でさへ殿下のロンドン訪問については何等國知しないと云ふ徹底ぶりである

有ニコラス殿下の極秘のロンドン訪問はチエンバレン首相が十三日下院で言明した對ルーマニア獨立保障問題に關聯するものと見られる

## 訪日經濟使節團　一行きのふ入京

【東京十五日發同盟】維新政府第二次訪日經濟使節團法院長温宗堯氏、内政部長陳群氏は隨員十二名とともに十五日午後三時二十五分東京驛着、外務省、興亞院各關係者、華僑代表等三十餘名の出迎へを受け入京、直ちに宿舍帝國ホテルに入つた、一行は約一週間滯在の豫定である

## 產組貯金廿二億圓　一ケ年間に斷然躍進
### 農林省の現況發表

農林省では、十三年十二月末現在の產業組合現況を發表したが、右によると、組合數は前年末より八百十六組合増し一万五千三百二十八組合となり、組合員數は六十万七千八人を増加して六百八十四万二千八（内正組合員四百五十万二千三百四）となつた。而して貯金総額は二十一億五千五百四十六万組合の資產は次の如くである

| | 十三年末 | 對前年末増 |
|---|---|---|
| | 千円 | 千円 |
| 出資金 | [illegible] | [illegible] |
| 貯金 | [illegible] | [illegible] |
| 積立金 | [illegible] | [illegible] |
| 借入金 | [illegible] | [illegible] |

一億千九百八十九万二千円となつた、この資產増加の結果、借入金は二千七百万円の減少を示してゐる、次に運用方面を見ると

| | 十三年末 | 對前年末増 |
|---|---|---|
| | 千円 | 千円 |
| 貸出金 | [illegible] | [illegible] |
| 預ケ金 | [illegible] | [illegible] |
| 有價證券 | [illegible] | [illegible] |
| 現金 | [illegible] | [illegible] |

右の如く、貸出は十億八千五百四十九万円を超えてゐるが、對前年同期の増加率では、有價證券の一億一千三百五十四万円増加が最も著しく、證券保有高は三億四千五百十九万円となり、又預ケ金は二千八百万円増加して九億五千万円の記錄更新を見た、更に事業別に見ると

| | 十三年末 | 對前年末増 |
|---|---|---|
| | 千円 | 千円 |
| 販賣高 | [illegible] | [illegible] |
| 購買高 | [illegible] | [illegible] |
| 利用料 | [illegible] | [illegible] |

右の如く、事變による統制強化の結果、販賣高は實に一億三千七百万円を増して約七億五千二百万円に躍進してゐることは注目に値する

# モロッコに戰雲
## 佛領を據點に英佛が　西班牙領へ侵入の態勢

【ローマ十四日發同盟】地中海咽喉を扼するジブラルタル及びスペイン領モロッコ附近の情勢はスペイン國民軍の動きを中心として最近極度に緊張の度を加へつつあるが十四日ローマに達した情報に依れば英佛兩國は佛領モロッコを據點としてスペイン領モロッコ及びタンジール國際地帶包圍態勢を進め一朝有事の際には直ちに進入を開始する準備を整へてゐると言はれる、イタリー政界では右の成行を重視してゐるが政府機關紙ジョルナーレ・ディタリー紙は十四日英佛側の策謀を暴露し次の如く報じてゐる

最近タンジールには佛領モロッコより毎日アラビヤ土民兵多數及び私服のフランス士官が到着しつつあり更に佛領モロッコに駐屯してゐるフランス軍はスペイン領モロッコを侵略する機會を狙つてゐる、また英佛當局は最近會議を行つて一朝有事の際には直ちにタンジールの治安維持のため臨時軍事政府を樹立し次で英國の狙撃兵團を上陸せしめる手筈を整へた由である、だが英佛兩國は彼等の策動に對するスペイン側の反撃の用意を過少に評價してゐる、スペイン領モロッコは今やフランコ軍の派遣したムーア土民兵に依つて充滿されてゐるのである

能力の不足に依るガソリンの缺乏は目下の蔣政權にとつて最大の惱みである

右の如き諸事情に依り國民政府が宣傳これ努めてゐる第三國の援助及び支那軍再建の前途も甚だ心細いもので、實際は殆んど空文に等しいものであることが暴露されてゐる

## 地方長官異動　きのふ漸く成案

【東京十五日發同盟】地方長官の大異動は各省交流人事の人選に手間取り遅れてゐたが十五日に至り漸く一應の基礎案を完成したので愈よ十七日に臨時閣議を開き、異動案を決定の上直ちに上奏、御裁可を仰ぎ發令されることとなつた然して今回の異動で後進に途を讓るため又は民間自治團體入りするため勇退する勅任官は左の通り、知事六名、勅任部長一名、計七名に内定したが木戸内相はこれを機會に内務、厚生、文部、農林、拓務の五省に及ぶ勅任官の交流人事を斷行することとなつた

一、勇退組　京都府知事鈴木敬一、兵庫縣知事岡田周造、宮城縣知事菊山嘉男、鹿兒島縣知事藏重久、島根縣知事三輪信三、熊本縣知事藤岡長和、北海道廳土木部長中村忠充諸氏

尚勇退を噂されてゐた宇井北海道長官、田中愛知縣知事の兩氏は現任地に留任するに決定し、三樹島根縣知事の退官は名古屋市第二助役に就任するため切離して發令されるかも知れない

一、佐賀縣知事小山知一氏は文部省入りする模樣

## 英ソ土協定

【パリ十四日發同盟】獨伊兩國の進出を阻止せんとする英政府の多邊外交は遂にポーランドとの間に相互援助協定を締結、更にギリシヤ、ルーマニアの兩國に對して獨立保障を與へるまでに至つたがその外交はフランスとともに積極的な活動を續けてゐるがフランスの外交通ペルチナックス紙は、英國は更にソヴエット、土耳古兩國との間にも協定を結ぶこととなつた旨、十四日左の如く報じてゐる

英政府は目下ソヴエット並に土耳古兩國との間に協定締結交渉を續けてゐるが兩協定は近く成立し來る十八日英國議會で發表されることとならう、兩協定は相互援助の原則に立つものであるが最近英國がポーランド、ギリシヤ、ルーマニア諸國との間に行つた取極めよりは遙かに伸縮性に富んだものとならう

## 珍法案を提出

【ニューヨーク十四日發同盟】最近歐洲情勢の險惡化と共に米國内では相當好戰的議論が橫行し、ルーズベルト大統領までも「若しこの秋までに戰爭が無ければ云々」等と口を辷らせて物議を醸してゐるが、十四日ニュージャージー州選出の共和黨下院議員オスマース氏は之等戰爭好きの米國政治家連を一寸どきつとさせるやうな珍法案を下院に提出した、それに依ると大統領、副大統領は申すに及ばず閣僚議員に至るまで苟くも米國の外國戰爭參加に賛成するものは自ら率先して戰場の第一線に立つべし

と云ふのであつて提案者オスマース議員の御託宣を聞くとこの案が通れば米國が外國戰に捲込まれる心配は無くなるだらうと稱してゐた

# 腦溢血
に罹らぬやう‥デウカルチン錠

## 体に變調を覺えたら…すぐ

どうも近ごろ、體の調子が變だ、氣分がいらいらする、一寸したことにも怒りッぽい、興奮し易くなつた…逆上せたり立ぐらみがする、耳鳴りや不眠が續く……

…四十、五十、六十歳台に於ける斯る身體の變調は高血壓－動脈硬化性のもので、持藥にデウカルチン錠を必要とする生命の赤信號です！

デウカルチン錠は心臟、血管など血行器の故障を除き、腎臟機能を正調にして、血壓を生理的安全位に保たしめますから、不快な高血壓症狀は速に消退し、腦溢血や狹心症の危險は未然に防止されます。

一〇〇錠……一・二〇
五〇〇錠……六・〇〇

大阪市東區道修町　合資會社　田邊五兵衞商店
東京市日本橋區本町　合資會社　田邊元三郎商店

449

# 事務能率の増進に！
一歩進んだ新らしい頭痛藥
## ノバポン錠

頭が重い…冴えない…では仕事も捗りがち！こんな時には、すぐにノバポン錠を！
效めが速く、癖になる許りでなく、胃障害や中毒などの不安がありません。
頭痛・齒痛・感冒に

四十錠一圓　各藥店にあり

## 經濟時事 豫算實行と物資
### 物動計畫と睨み合せて 實行を極度に節約

本年度豫算總額は九十億圓、この膨大豫算は愈々四月より實行せられつゝあるのだが、臨時軍事費及び陸海軍費を除いては豫定通り施行し得るかどうか、と云ふことは支那事變が尚長期に亘り或は又長期建設途上にある爲めに愈々緊要なものとし、長期の態勢整備の爲めには昨年同樣に實行豫算を作つて行かなければならぬので目下準備中である

×

昨年に於ける實行豫算は大藏省に於て豫定天引一割五分によつて編成されたのであるが本年度の

**實行豫算** は物資の不足或は資材から來る中止繰延べによつて必然に起る豫定減少であつて、政府では目下本年度物動計畫を立案中であり、近く閣議を經て發表せられる段取りとなるであらうが、この結果は民需資材は或は豫想以上に制限せられるのではあるまいかとも見られてゐる。從つて國民關係に於ても當然この節約を受けるべき方策であつて、各省の實行を制限して行くといふことも前記の如く絶對的に不可避と見なければならない

×

そこで企畫院ではこの

**物動計畫** 樹立を目前にして各省に對し、その實際實行に不可避のものと多少は延ばせるものとについて調査回答を求めて居るが、企畫院の各省事業の制限は大體五割を目標として居る。從つて各省は目下大あわてで企畫院に對し制限不可能の事業を回答して居るが、この數字を以てすれば物資不足より來る豫算の節約額は極めて少い數字より現れて來ない。企畫院の方針としては物動計畫中の二十二品目は勿論、資材を輸入に仰がねばならぬものはこれを代用品に依存し得るもののみを除いては、豫算を減らして行く事より方途なしとして居り各省豫算を近く立案さるべき

**物動計畫** と睨み合せて、この實行豫算を編成されることとなるであらう

×

併しここに政府の恐れて居る問題は既に議會の協賛を經て成立して居る豫算に對し、政府が勝手に手を入れて行くと云ふことは議會を無視するものだといふ事でもあり由々敷き問題を惹起する恐れなしとは保し難い點に就てそのものの問題から派生して言論壓迫を受くべき民需資材の問題もあり、政府の豫算編成の無責任が非難されよう、長期建設も昨今の問題ではなく、本年度

**豫算編成** 當時既にその點を考慮して作らるべきものなることは當然であつて議會をして儀式化せんとする點再び官僚獨善の叫びを大にせしむるは明かであつて政府もこの點を大いに惱んで居る模樣である、併し所謂物資が不足して居るのであるから止むを得ざる實行豫算とは云ふものの相當大きな問題となるであらう

## 内外地需給調整のため 臺灣米も輸出制限
### 輸出組合を組織せしめ自治的統制 十五日總督府で打合せ成る

事變が長期に亘るにつれて我國米穀事情は軍需米の增加、軍需用資材による國内消費等により米の需給は漸次窮屈となるに至つたので先月東京に於て農林省と臺灣、朝鮮兩總督府の内外地代表者參集して昭和十四米穀年度（十三年十一月一日より十四年十月末日迄）の内外地米需給調整打合會を開催した結果、輸出は大體昭和十三米穀年度實績以内に制限することとなり臺灣の輸出は十三年度實績七万七千石に對し十四米穀年度は八万石と決定した、依て臺灣總督府米穀課ではこの割當の範圍内に輸出を統制するべく實行方法につき攻究中であつたが、滿洲國に對しては一万五千石、支那に對しては六万五千石を輸出することに決定、十四米穀年度に入つて今日迄の間に滿洲へ七千石、支那に一万九千石計二万六千石は既に輸出濟で殘餘は滿洲八千石、支那四万五千石、計五万三千餘石を殘すのみとなつたので、之を十三年度の輸出實績ある業者を以て自治的に輸出統制をなさしめることとし、十五日午後一時より米穀課に三井、三菱、杉原、加賀、上理の五輸出商代表を招致し當局の方針を示して業者側の意見を聽取し懇談を遂げたが、前記輸出業者等は自治的な臺灣米輸出組合を組織することとなり、十三年度輸出實績に基き業者間の輸出割當を實施することに意見一致三時頃散會した、尚今後の輸出は地理的に見て南支、對岸、中支に重きを置き北方にはなるべく輸出せぬ方針である

の中から組合長、副組合長各一名會計一名、評議員五名を選擧し顧問若干名を委囑することになつて居る役員は總組合員が選擧することを原則とするも最初は關係當局の指名により決定することとなるべく顧問の内一名は商業課長が推され三井、三菱も顧問となるやに傳へられてゐる、組合員は加入金として一名百円宛を納付し尚組合費として年額百八十円宛を毎年四月に前納し毎月例會を開いて組合の目的、使命の達成に遺憾なきを期することになつてゐるが臺北市中及び各地同業者中には右問屋筋と取引關係を有するもの多く從つて本組合の結成は中小同業組合を指導することにもなり物資の調整及び物價統制上に資する所多しと期待せ

## 臺北の一流筋で 食料品卸商組合
### 十九日創立總會を開く 强力な物價調整團體

戰時體制下の物價統制には關係當局の指導取締りもさることながら一方民間業者にありても時局認識を深め時局の重要性を十分に認識し取引の改善と共に不良業者の絶滅を期し進んで自治的統制の下に物價の調整公正を圖る必要ありとの見地から臺北市業者では從來市内の一流問屋筋をして强力なるべく動きをなし臺灣食料品卸商組合を結成せしむべく田村龍生氏は水野商業課長の意を受けて各問屋筋と折衝を重ねてゐたが漸く良好の成案を得、諸般の準備成り愈々十九日午前十時鐵道ホテルで創立總會を開催する運びとなつた、發起人は西村商會、越智商店、吉岡清一、宅商會、辰馬商會、桑田商店、近藤商會、安部幸商店等の八店で組合員は飲食料品及び雜貨類を移輸入販賣するものとし本組合は國策に順應して物資の調整及び物價の統制に協力し價格の適正を期し不正取引を排除し併せて取引の改善發達を圖るを目的とし、次の事業を行ふことになつてゐる

一、時局經濟國策の認識普及
二、取引改善及び不良業者の相互通告
三、販賣價格の表示調整及び協定
四、關係法令の周知
五、組合員の親睦、指導及び統制
六、其他斯業の振興發達に必要なる事項

右の外、尚ほ本組合に物價調整委員會を設け物價調整委員は關係官廳の諮問に應じ物價の調整其他物價統制に關し具體的意見を具申するものとす

といふ重要な一項が加へられることになつたが組合員は今のところ西村、越智、金長、吉岡、宅商會、辰馬、陳の豪販賣會社、桑田、藤田（紡男）近藤、安部幸、盛甲方販賣會社、共同商會、明治臺北支店、三井物産、三菱商事、森永販賣會社等臺北に店を持つ問屋筋十八店で此

## 歐洲事態逼迫に 海上保險は緊張
### 我國業界も料率引上げ

【東京十五日發同盟】緊迫せる歐洲の情勢に對しロンドン及びニューヨークにおいては既に戰時保險料率の大巾引上げを斷行したに英國保險業者は英本國出入貨物に對し戰時保險プールを組織し政府がこの再保險引受けをなすことに決定した等事態は一層緊迫を告げるに至つたので、これが成行き注視中であつたわが海上保險一木會では十四日緊急委員會を開催左の如く戰時保險料率の全面的改訂を決議し即日實行した新料率は歐洲方面においてはロンドンと略同率その他の方面においてはロンドン率の二分の一乃至三分の一に當り更に日米兩國船に對しては二割引としたが尚從來率に比すれば五乃至十倍に當る

一、日本（關東州、滿洲國を含む）より左記諸港まで又はその反對航路（括弧内舊率）
一、地中海及び地中海經由のもの百円に付二円（二十七錢五厘）
一、東經四十度以西北緯二十度以北の歐洲及びアフリカ沿岸百円に付二円（二十七錢五厘）
一、北米合衆國太平洋岸及び比律賓、布哇百円に付十五錢（五錢）
一、南洋英領海峽植民地及び香港濠門、百円に付十五錢
一、天津、青島、上海、海口、香港、澳門への寄港又は積換へは船籍の如何を問はず五錢增
一、日蘭支相互間は現在取扱停止

## 支那向砂糖の滯貨
### 高雄港に六十七萬擔

【高雄電話】支那向けの砂糖は船腹不足に依り現在高雄港には約六十七万担も滯貨し關係者を惱まして居るが、商船ではこれが緩和策として來る二十一日發航の日盛丸（三千七百噸）を青島、天津間に配船する事となつた

## 對外貿易（第一四半期實績）
### 輸出は大飛躍 三百四十六萬圓を出超
### 重要品別調べ

昭和十四年一月以降三月末迄の第一四半期における本島對外貿易は支那における戰果擴大と治安回復により對支輸出は飛躍的に增進し對滿貿易增進と共に輸出は激增した、輸入も顯著な增勢を辿り貿易尻は三百四十六万二千円の出超を示した、即ち輸出は一千七百四十五万円、輸入一千三百九十八万七千円計三千百四十三万八千円、差引三百四十六万二千円の出超を示した、之を前年同期に比すれば輸出一千二十一万七千円、即ち十四割五分を激增、輸入は二千九万五千円、即ち二分增、合計で二分を著增し、貿易尻は昨年の入超と差引し實に九百九十二万一千円の大改善となつた、輸出の寫を重要品別に見ると第一位の砂糖は九十八万四千担一千五十五万円を總輸出額の過半數を占め前年同期に比し三十九万九千担、五百八十三万四千円を激增し、第二位の米は六万七千袋、九十二万円、千円に上り六万六千袋、九十二万円を著增、茶、石炭、蜜柑等も著增を示したが樟腦は獨り減少を示した

◇米（單位數量袋價額千円）

| | 三月中 | 一月以降累年 | 比前年增・減 |
|---|---|---|---|
| 數 | [illegible] | [illegible] | [illegible] |
| 價 | [illegible] | [illegible] | [illegible] |
| ◇蜜柑（千斤）數 | [illegible] | [illegible] | [illegible] |
| 價 | [illegible] | [illegible] | [illegible] |
| ◇烏龍茶 數 | [illegible] | [illegible] | [illegible] |
| 價 | [illegible] | [illegible] | [illegible] |
| ◇包種茶（千斤）數 | [illegible] | [illegible] | [illegible] |
| 價 | [illegible] | [illegible] | [illegible] |
| ◇紅茶 數 | [illegible] | [illegible] | [illegible] |
| 價 | [illegible] | [illegible] | [illegible] |
| ◇粉茶（千斤） | [illegible] | [illegible] | [illegible] |
| ◇砂糖（千擔）數 | [illegible] | [illegible] | [illegible] |
| 價 | [illegible] | [illegible] | [illegible] |
| ◇酒精（千斤）數 | [illegible] | [illegible] | [illegible] |
| 價 | [illegible] | [illegible] | [illegible] |
| ◇羽毛（千斤）數 | [illegible] | [illegible] | [illegible] |
| 價 | [illegible] | [illegible] | [illegible] |
| ◇樟腦製品及同加工品（千斤）數 | [illegible] | [illegible] | [illegible] |
| 價 | [illegible] | [illegible] | [illegible] |
| ◇樟腦（千斤）數 | [illegible] | [illegible] | [illegible] |
| 價 | [illegible] | [illegible] | [illegible] |
| ◇石炭（千噸）數 | [illegible] | [illegible] | [illegible] |
| 價 | [illegible] | [illegible] | [illegible] |
| ◇其他 省略 | | | |
| ◇計 價 | [illegible] | [illegible] | [illegible] |

## 綿布最高販賣價格 改訂方を陳情
### 現狀では逆鞘で仕入不能 ―臺北織物聯盟が總督府へ―

昨夏本島にも物品販賣價格取締規則が實施され綿製品に對しては昭和十三年九月十二日現在の價格を越えて販賣することを許されないこととなつた、ところが内地では地方物價委員會に於てその後適正なる最高販賣價格が決定されて居り、本島綿布商の仕入先たる大阪地方物價委員會に於て今月十二日に決定を見た最高販賣價格は昨年九月十二日當時に比し著しく高價であるので、著しい逆鞘となり仕入不能に陷つた、依つて臺北織物聯盟では十五日午前府商工課に右の特殊事情を具申して臺灣總督及び地方長官の權限により本島の販賣價格を內地價格を基準とせるものに改訂引上げられたい旨を陳情した、尚昨年九月十二日當時の內地價格現在の島內販賣價格と大阪地方最高販賣價格を示せば左の通りである（一碼につき單位錢）

## 川崎造船株 二十萬株
### 商船から山下へ讓渡

【東京十五日發同盟】大阪商船では嚮に川崎造船所株式四十万株を買代りしたが内二十万株を今回山下汽船に讓渡することになり十四日これが手續を終つた、之に依つて川崎造船所に川崎汽船は完全に商船及び山下汽船の支配下に入ることになり我が國ニューヨーク及び東洋航路の改善強化のため等が同時に海運自治統制運動における商船、山下汽船ブロックは愈々强化されるものと見られる

## 度量衡支部總會と 聯合會創立總會

日本度量衡協會臺灣支部では十五日午前十時より市內明石町の殖産會館にて第三回通常總會を開催した、出席者約一百名、來賓として臺北州商工課長、中研工業部長、臺北市小沼商務課長、伊東北署經濟課長、水野商業課長、臺北市小沼勸業課長其他各關係官廳者臨席、鶴見支部長の式辭あり、次で日本度量衡協會副會長の挨拶の後、議事に移り先つ支部長の推舉あり、次で支部長の挨拶ありて、臺灣度量衡聯合會の創立總會を兼ね第一、第二の二議案を可決、役員改選は議長一任となり次の通り當選した

支部長 ...

## 五月中の出廻糖
### 二百六十九萬擔か（高雄）

【高雄電話】今期製糖は既に原料の大部分を壓搾終了したが原料不足で最終期には高雄港から外地向出廻糖の數量は可成多くなると見られてゐるが、五月中に各港への出廻り數量を總督府で調査した處に依れば、(以下略) ...

## 内外商況欄（十五日）

## 米期 休日控に氣乘薄 四十臺の弱保合

【大阪十五日發同盟】堂島米況前場 休日控へに氣乘薄く先限はバイカイに二十六円四十八錢と小緩み七錢五十錢と伸び買物薄に結局四十七錢と鈍重に引けた

堂島両建控除後合 當限 三、八〇〇石

## 米界餘聞 堂島雜觀

## 島內商況 正米市 買方居坐に丸運急反騰

## 財界 株界
### 兜町前場況

【東京十五日發同盟】內外の材料は一應織込み濟みの姿となり新規の手掛もなく新東以下總て目立つた變化なく、部分的に海運株が歐洲情勢の緊迫を反映して好調を示せるに過ぎず概して活況裡の引けであつた

### 株式 歐洲情勢を反映 海運株のみ好調

### 島內現株相場

### 大阪重要商品（十五日本社特電）

九圍町川端 料亭 竹巴 電五一三五 御宴會は特に勉強

大阪商船 臺灣出帆 / 近海郵船 基隆出帆 / 辰馬汽船 出帆 / 大連汽船 基隆出帆 / 丸一組

松下モートル 品質優良・價格低廉 在庫豐富・納期迅速 高雄市入船町五ノ一四 臺灣總代理 株式會社 臺灣鐵工所 販賣部

新刊 南支經濟叢書 第一卷 福大公司企畫課責任編纂 南支經濟の全貌は良心的な叢書の刊行により遍く齋らされた

新刊 南支資源地圖 福大公司企畫課調製 オフセット七色刷

長野政來著 日粵會話讀本 發賣所 東都書籍株式會社臺北支店 臺北市榮町

口腔外科 レントゲン科 道野齒科醫院 電話七〇六番 道野次郎

銘酒 楓白鹿

基隆市日新町 産婦人科 專門 藤村産婦人科醫院 電話八四二番

斷然日本一！ こくの質品！ こくのマークー！ マルキン醬油 商會 宅 元 入 發

# お子様方の家庭讀物に講談社の子供雜誌

全國各地書店にあり

定價どれでも一冊五十錢

發行所 東京 大日本雄辯會講談社 振替東京二九二〇

## 新學年!! 勉強心さかん!! 良い習慣をつけるに一番の時です

## 幼年俱樂部 五月號

訓話 科學の話 執筆先生

祝島象二郎先生　井上秀子先生　古田中將先生　石田正人先生　柚木卯馬先生　橋本為次先生　古賀忠道先生　大妻コタカ先生　岡田道一先生　伊波直榮先生

手工教材 ニコニコフデタテ

お寫眞とお話 東京鉄道博物館けんぶつ

無言の戦士 あっぱれてがらくらべ

特別懸賞 エバナシトクホン

物語と漫畫

▲小鳥の歌（加藤武雄）
▲日の丸の子（竹田敏彦）
▲兵隊を助けた少年（宇野浩二）
▲三本松のなかよし（宮脇紀雄）
▲スニルハウケン（千葉省三）
▲オヤマノタイシャウ（香澄甍）
▲南極探検（池田宣政）
▲アジヤの兄弟（山中峯太郎）

勉強大懸賞

▲マメザウ（田河水泡）
▲ゲンキノゲンチヤン（澤井一三郎）
▲コゲマノコロスケ（吉本三平）
▲ききやうと駒王丸（千葉省三）
▲おまんぢゆうがこはい（北村壽夫）

此外 口繪 お話 澤山！

## 少女俱樂部 五月號

文部省推薦讀本　特別口繪集　世界名作童話　少女クラブ　わが校の詩　漫畫ブック　勉強大懸賞　少女お作法寶典

物語と繪話

▲東郷元帥の母（清閑寺健）
▲牛皮代表品（阪本牙城）
▲心の王冠（菊池寛）
▲銃後の天使（高橋幸吉）
▲美しき港（佐藤紅緑）
▲誓の合唱（富田常雄）
▲黒百合城（大下宇陀兒）
▲乙女手帖から（上田廣）
▲笑へからず日記（弘木丘太）
▲勤王兄妹（千葉省三）
▲荒野の少女（西條八十）
▲大陸の若鷹（高垣眸）
▲まんまる行進曲（サトウ・ハチロー）
▲鐵路に咲く（富田常雄）
▲瀬戸の舟唄（小山寛二）
▲雲雀の小父さん（鹿島孝二）

▲横須賀鎮守府 長谷川司令長官を訪ねて（サトウ・ハチロー）
▲陸軍省撰定 文部省検定 愛馬進軍歌の踊り方 寫眞特輯
▲皇軍慰問用 少女手藝 縫ひぐるみ動物 井内節子
▲大陸の新知識 最近の支那いろくお話會

## 少年俱樂部 五月號

繪話と讀物

一車に打ちこむ力（上澤謙二）
電波の仇討（河合三郎）
滿潮（佐藤紅緑）
花丸・小鳥丸（大佛次郎）
吼ゆる黒龍江（我妻大陸）
負けない和尚（小牧近江）
太平洋魔城（海野十三）
天兵童子（吉川英治）

靖國神社の英靈に捧げる文發表

陸軍省情報部・海軍省軍事普及部 後援 全國兒童作文大募集

有田外務大臣出題

感激の實戦記 鳩と兵隊 北支派遣○○部隊 氏原大作

強く正しき國に築かれ（武藤貞一）
報恩の聖劍會（安藝三郎）
田園の戦士（住井すゑ子）

新學年記念 春の遠足大懸賞

畫集 海と我等の祖先／珍しい家畜の話
伸びよ新支那／少年寫眞新聞
漫畫 繪とき學校

▲學校だより ▲色刷漫畫 大進軍 ▲冒険ダン吉（島田啓三）▲日の丸旗之助（中島菊夫）▲愉快小僧（寺尾一葉）▲のらくろ歓送會（田河水泡）



三共 SANKYO 厚生保健に

# 消化剤 タカヂアスターゼ

（登録商標）

消化酵素の綜合剤

人體の健康維持に必要不可缺の榮養素として蛋白質、炭水化物、脂肪無機物、ビタミン等があるが是等諸榮養素を含む食物でも攝取された場合完全に消化吸收されねば何等意味ないことゝなる

消化機能に故障が起ると忽ち榮養に缺陷が生ずることゝなるが………

タカヂアスターゼはその成分中に強力無比の澱粉消化酵素が存在してゐるのみでなく、蛋白質消化酵素トリプシン、脂肪消化酵素リパーゼ、無機塩類、纖維素を消化する酵素等其他各種の酵素が豐富に存在してゐる故消化機能の强化にその效果的確なることを實驗諸家から推奨されてゐる

―100錠 ￥1.00―

（説明書進呈）　東京・日本橋・室町　三共株式會社

# 榮養剤 オリザニン

（登録商標）

強力ビタミンB剤

若しビタミンBが人體に缺乏すると脚氣症狀を來すが、このB缺乏食を攝ると脚氣が表はれない前に徐々に感覺及び運動障碍、循環器障碍、浮腫等の症狀が起り、妊娠や他の疾患に隨伴して體力を消耗し或は病氣の恢復等の障碍となる

妊娠、産褥時にはビタミンBの要求が增加し食餌等に細心の注意を拂ふと共に力價の高いビタミンBの補給が必要で是により脚氣は勿論、惡阻を防ぎ便通を整へ乳汁の分泌を充める又結核の進行等による體力消耗を防止することが出來るオリザニンが推奨を受けてゐる所以である

―液 100瓦入 ￥1.60―

（説明書進呈）　東京・日本橋・室町　三共株式會社

001.A.006



# 芯から清らかに浄に垢ぬけする

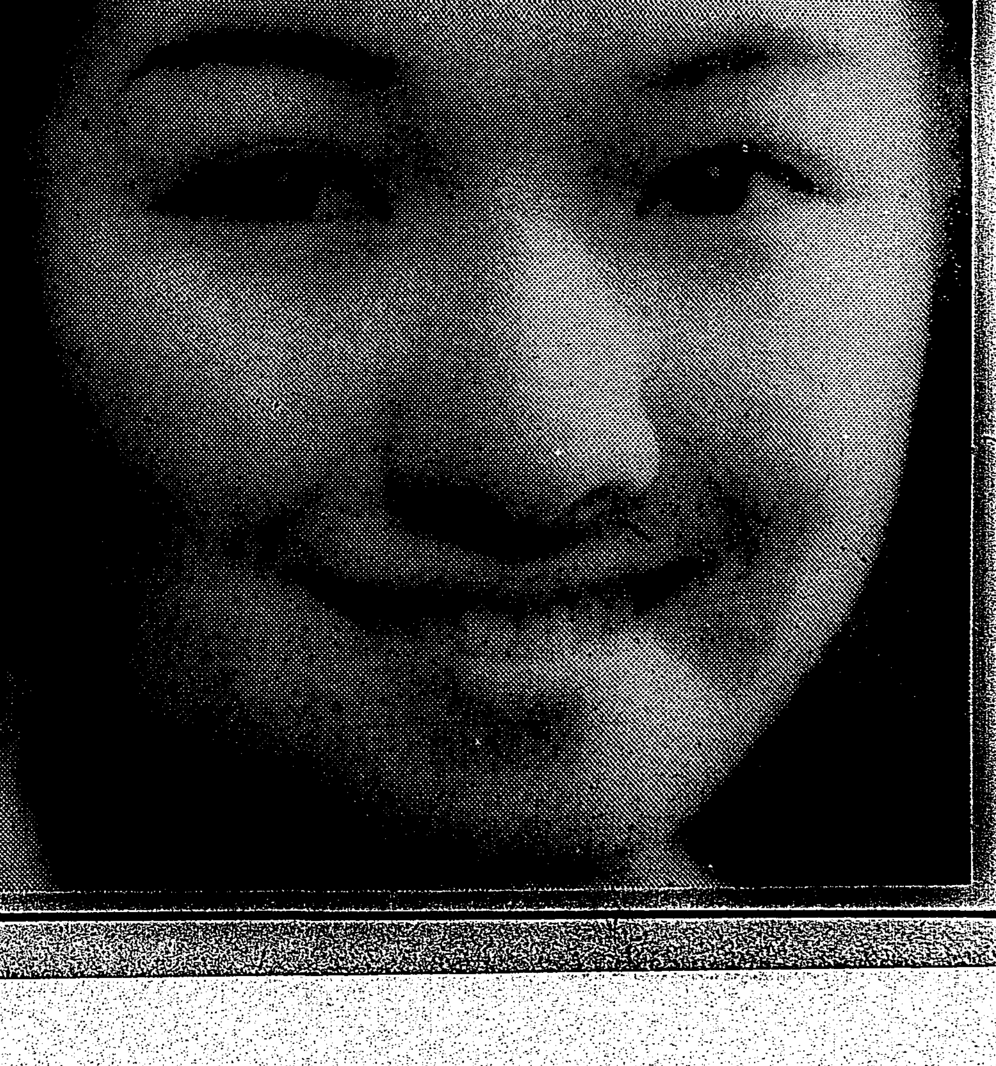

世界唯一の眞空乳化！

# レートコールドクレーム

試しに舶來品と比べて御覽なさい！使つた後を白紙で拭いて見るとよく解るのですが、白紙に汚れがつきますのは、まだ完全に洗顔されて居ない證據です。レートコールドを使つた後を幾ら拭いても、絶對に白紙は純白のまゝです。毛孔の深部にたまつて居る白粉や、汚れ等も潜在乳化力と云ふ獨特の作用で全部吸ひ出し、芯からキレイに除つてしまうからです。

**洗顔**

白粉落しや、洗顔には理想的です。どんな細かい垢や、汚れ、白粉分等も完全に除れて、芯から垢拔けした美しいお顔になるのです。

**榮養**

榮養とはまるで違つた、榮養豊富の榮養素が含まれて居ます。ですからお使ひになつた直後、お顔はまるで赤子の様に瑞々しく艶やかと輝く美しい素顔になり、部分でもピックリなさる様な魅力が溢れます。

**脂肪**

乾燥、荒性の方の素顔も、レートコールドの出現でこれから安心です。獨特の作用で餘分な脂肪を除り去り、芯から美しい素顔にします。

# 南風の歌（90）

加藤武雄作　富田千秋畫

觀世音（三）

屹度、幸子を探し出す。そして幸子の出生の暗さなどは乘越えた大きな愛で幸子を抱き取って見せると立派に約束した野澤であったが、併し野澤には仕事がある。やりかけた研究がある。彼も亦、曾ての自分が然うであったやうに、男子の功業に急ぐ野心兒であり、又知識の神に命を捧げた眞摯な學徒なのだ。

戀といふも一時の狂熱、それの爲めに万事を抛つの愚かさをかへりみて、泥沼のやうな悩みの底から、自ら鞭打って立ち直らうとしはじめたのであらうか？

どうしてそれを責められよう。いや、學徒としての精神から云へば、寧ろそれをこそ望む可きである。

幸子を今日の不幸に陷れたのは皆自分の過失――否、一人の女の純情を弄んだ自分の罪惡の結果である。種は自分が蒔いたのだ。それを刈りとるのは自分でなければならぬ。

自分一人で刈り取る可きだ。人の手傳ひを求む可きではないのだ。だが一體どうすればいいのだ？　それを刈り取る力が自分にあるのか。

先づ第一に幸子の行方を探さなければならぬ。勿論、今までにも出來るだけの手段をつくして見た。幸子の家出をした後の一月ばかりの間は、どこかの街の角かなどでぱったりめぐりあふやうな機會を心にたのみながら、あてもなく街頭をさまよひ歩いても見た。警察に持ち出す事は、幸子が見つかった場合、警官の手にかからねばならぬといふ事は、激しいショックを幸子に與へるだらうとの慮りから、それを避けたが、その外の手段は彼の社會的地位として許され得る限りはつくして見た。が、にげかくれるものをつかまへるのは、なかなか容易なことでは無い。あぐみ果てては根氣も盡き、今は神にむかって手を合せることによって幸子の無事を祈る外ない心持になってゐる龍太郎なのであった。

だが、延代が幸子に會ったといふのは――？

「本當なのかなそれは――？」

「本當ですとも――野澤だってそんなに馬鹿な男ぢゃ無いんですからね」

「その事ぢゃ無い。延代が幸子に會ったのは本當なのか？」

「うそだと　お思ひになるんですか？」

「――銀座で會ったのか？」

「然うださうでございます。酔って男と一緒に――」

「うむ」

龍太郎はぐったりとうなじを落した。そして灰色の壁の亂れに額を翳につけるやうにした。

規子は、忌々しげな眼で、しばらくぢっとそれを眺めてゐたが、默ってつと部屋から出て行った。

矢張、東京に居る事は居るのだ――。

龍太郎は外出の支度をした。そして何人にも何とも云はずにぶらりと家を出た。

しばらくの後彼の姿は、銀座の人通りの中に見られた。

スネエ・ウッドを持って、猫背になって、ゆっくりゆっくりと一歩づつ運む足どりにも力が無い。僅かの間に龍太郎はすっかり老人になってしまった。

秋の日は長い影を舗道に曳いた街路樹の落葉がはらりはらりとその古びた中折帽に舞ひかかった。

## ラヂオ

**朝**

【七・〇〇】朝の挨拶、ラヂオ體操―今週の指導者北商教授山本春一、朝の音樂
【八・〇〇】ニュース
【八・〇五】園藝カレンダー（臺北）洋蘭の植替…加藤浩
【八・四〇】家庭料理獻立（臺北靜修女學校廣井秀子案）一、牛肉の寄せ焼　二、牛蒡の落花生和へ、（臺南のみ）臺南長榮高等女學校松川幸枝案
【九・三〇】子供の時間（大阪）大阪音樂研究會、音樂劇「さくら」（子供のテキスト三〇頁）
【一〇・〇〇】週間を顧みて（錄音）（東京）
【一〇・四〇】日蓮勤行（京都）（京都國際佛教宗天龍寺派大本山天龍寺より中繼）後醍醐天皇尊忌」導師管長關精拙外一山僧衆

**晝**

【一一・五〇】海外經濟市況
【一一・五九】正午の時報（東京）公示事項、知事項（各局）局報（各局）午後の放送番組發表（各局）
【〇・一〇】思ひ出の映畫主題歌集（臺北）一、會議は踊る（イ）唯一度だけ（ロ）新しい酒の歌　二、巴里祭、巴里恋しや　三、嘆きの天使―妾の戀は戯れよ　四、ラブ・パレード（イ）私のラブ・パレード（ロ）擲彈兵の行進　五、キャラバン―ハ・チャ・チャ　六、街の灯　七、ショー・ボート（イ）オール・マン・リバー（ロ）ショー・ボート終曲
【〇・四〇】ニュース（東京大學野球聯盟春季リーグ戰）（東京明治神宮外苑より中繼）（三・〇〇ニュース―三・三〇福建語ニュースの際は中斷、野球放送なき時は次の放送を行ふ）
【一・〇〇】ラヂオ・スケッチ（大連）川村禾門―合唱―ダルニーコーラス、同―大連西崗子公學堂兒童―春開く滿洲
【一・二〇】レヴュー（東京）（東京國際劇場より中繼）ライラック・タイム…松竹少女歌劇、音樂松竹少女歌劇管絃樂團、作曲並指揮―淺井擧曄
【二・二〇】地唄（京都）嵯峨の春…萩原正吟、他
【二・三五】淸元（東京）おどけ俄　素琢取（玉屋）…淨瑠璃―前田愛子、三味線―淸元延千若、上調子―淸元延千寿賀
【三・〇〇】ニュース
【三・三〇】福建語ニュース
【五・三〇】ニュース

**夜**

【六・〇〇】子供の時間（大阪）BKコドモ會―速讀話劇　ガン、パリ・チーム（秋田實原作）『出征まんじゅう』の卷（子供のテキスト二六頁）
【六・二五】夕方の音樂（レコード）ヴァイオリンと管絃樂、ヴァイオリン協奏曲―ニ長調作品七七（ブラームス作曲）ヴァイオリン―ゲオルク・クーレンカンプ、伯林フイル・ハーモニー交響樂團、指揮―ハンス・シュミット・イッセルシュテット
【七・〇〇】子供の時間（臺北）JFAK子供新聞…JFAK子供
【七・二〇】歌謡曲（東京）松原操、松島詩子、由利あけみ、中野忠晴、藤山一郎、合唱―コロムビア合唱團、伴奏―東京放送管絃樂團、編曲並指揮―池讓　春の円舞曲（ロンド）前奏　一、父よあなたは強かった　二、僕の青春　三、マロニエの樹蔭　四、パンチョーで歌へば▲間奏　五、胡弓の哀歌　六、女性の戰ひ　七、愛染かつら　八、踊り子日記　九、東京新地圖▲間奏　十、東京ラプソディー　十一、マニネラ　十二、山の人氣者▲間奏　十三、影をしたひて　十四、一杯のコーヒーから　十五、春はトロットで▲後奏
【八・一五】浪花節（東京）の佐野鉢ち木（吉野夫二郎脚色）…京山華千代
【八・四〇】演藝物語…梅島昇、伴奏―東京放送管絃樂團、指揮―市川元、脇坂部隊（上）（中山正男作）

## カレンダー

園藝（臺北 八・〇五）　加藤浩

△洋蘭の植換

春は洋蘭の植換に好適な時期である。洋蘭の種類により植込容器、植込材料、植込方法等に區別があるし、植込後の取扱にも差異がある。其間に趣味の問題も入って來るであらうし、取扱者の性質も考に入れねばならぬので、植込容器なり、方法なり、材料なりは、多種多様であって、一概に申し兼ねるのであるが、私は主として臺北で一般に行はれて居る方法を、臺北の初心者を對照として御話して見たいと思ふ。夫は臺北での最善が他の地方で必ずしも最善ではないかも知れぬからである、更に灌水の問題施肥の問題等にも觸れて見たいと思ふし、若し時間が許せば實生苗の事にも及んで見たいと思ふ。

## マヂノ線の哨兵

### 裝甲砲廓と地底の生活

### アスパラガスの畑とは

鐵條網とベトン製銃眼を象った赤い色の紋地をつけたカーキのベレー帽を冠ったフランス要塞兵の神經は今や獨逸と武者震ひの頂上にある、東部の地殼――マヂノ、ライン其間要土地一、二〇〇万立方米、コンクリート一五〇万立方米、鋼鐵板五万トン、工事從業者一五、〇〇〇人、巨費七〇億フランといふ厖大な數字を積上げて近代戰に備へてゐるが、ここには又「要塞の貝」と稱せられる永久駐屯兵が毎日變った演習やら作業をやり、ライン河に對峙して獨逸の様に監視の眼を光らせてゐるのである。

×

この「要塞の貝」はパリ方面から召集された國境守備兵であるが第一線たる裝甲砲塁に十二名宛配置され、夫方の掩護部隊が全部陣地につくに必要な三日間敵を防ぐべき任務を持ってゐる。國境監視兵は要塞地上に突出でた哨樓に立って警戒するが、若し敵襲でもあれば直ちに警報を發し、監視兵は鐵兜を冠り武裝して突いコンクリート階段から裝甲鉄板をもって覆裝された砲塔に乗り輕機關銃をもって砲壘附近の守備に着き一方砲塁內では砲擊が開始されるが、砲手は電氣裝置で地下百五十呎の彈藥倉庫からエレベーターで砲彈を引揚げる、これ等の要塞兵には十五日間休養の交代制度があるが、三ケ月も連續地下に潜むことがあるのでベトナイトといはれる地下病が流行する為め特にその豫防として勞働が行はれ土地を掘り造營工事、鐵條網補强工事、アスパラガス床の手入等が彼等に割當てられる。アスパラガスといふのは戰車の前進を防禦するため地面に差し込んだ尖った鉄のレールで、この突端には警報器が設けられ戰車が「アスパラガスの畑」に入るとカタピラ式トラックが切斷されるか爆破される事になる。

×

彼等はかうして形のない死の地帯に働き愛國歌を唄ってゐるが、地下兵舎には兵士官、士官室、料理場、便所、事務室、食庫、井戸、機械室があり電氣は照明、料理、飲用水汲み揚げ、換氣等に使ふ為要塞內で發電する。兵室は折疊式寢臺になってゐる。警報と共に一時間內で全部折疊まれ取去られるのである。監視兵が望遠鏡を手に取り、ライン河の對岸に目を注ぐと其所にはストイッ軍の要塞が睨められ獨逸の勞働者群がフランスト同樣な防禦線を急設してゐる。（戰場は未だ開かれないのである！）


**他の追随を許さぬ潑剌たる健康胃を造る―胃の代りをするイさやか（胃爽）**

**健全な胃腸は健全な身體をつくる！**

胃腸は身體の原動力であります。従って胃腸の働きの弱い人はいろいろな身體の故障を起します。それは日常の食物から充分滋養分を消化吸收する事が出來ないので、折角の食物も無駄に排泄せられてしまふからです。先づ胃腸を健全にして銃後の立派な守りとなりませう。

最新の胃腸藥イさやか（胃爽）は次の様な効果をあげて身體を强くしてくれます

- 疲れ易い身體の人に精力をピンとつける
- 食慾不振の人に食慾をグーンとつける
- やせた人をガゼン肥らせ丈夫にする
- 胃腸病者がケロリと病を忘れた様に元氣になる
- くさい排便をスッカリ惡臭なき便にする
- 血色惡き人をダンゼン健康色にする
- ニキビ、吹出物をスーッとなくする
- 食べ過ぎ、飲み過ぎを氣持よくする
- 肉食、天婦羅の食後の胃を快適にする

定價　三十錢　一圓　二圓五十錢

**何故こんなに効くか………**

何故この胃腸藥イさやかがこんなに効くのだらうかと云ふ問題の解決は早い。即ちこのイさやかは現代人の日常食の缺點を一一鑑みて製藥されたものであるから今迄の胃腸藥の様に穀物のみの消化を來す澱粉消化酵素と異って、現代人が好んで食べる肉食とか、天婦羅、支那料理と云った脂肪食、蛋白食をも充分消化しこれを營養分として體內に吸收させる強力な作用を奏する胃腸藥であるからです。

**イさやかの組成分**

製藥特許ペパインと製藥特許出願中のアスペルギルスオリゼルコーン他數種の藥品を巧妙に配劑して創製した胃腸藥であります。この藥劑は恰も木炭と硫黄、硝石との適量の配合により非常な偉力を發揮する彈丸が出來るが如く、胃腸病の治療に非常な效能を發揮する「イさやか」が出來たのであります。

この藥效に就ては [illegible] 各有名藥店にあり、[illegible]

發賣元　東京市四谷區內藤町一番地　イさやか製藥株式會社　振替東京八六七五七

**優秀治淋藥　リベール　利比見**

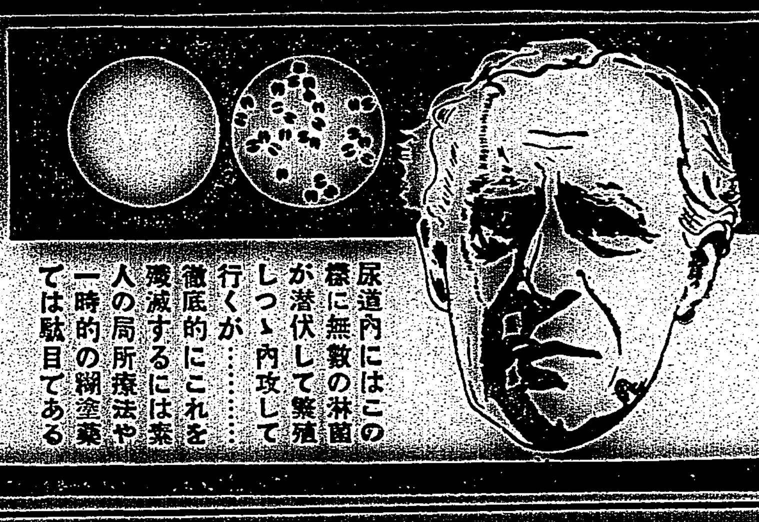

尿道內にはこの様に無數の淋菌が潜伏して繁殖しつゝ內攻して行くが………徹底的にこれを殲滅するには素人の局所療法や一時的の糊塗藥では駄目である

**きゝめ速き安全療法**

リベールは腸粘膜よりの吸收極めて速く服藥五六時間にして早くも尿は青色に變じ強きリベール臭を放って排泄され此時より已に快感を覺ゆ。即ちこの青色の尿は殺菌消炎・利尿鎭痛の綜合作用を發揮し粘膜內に繁殖しつゝあった淋菌は撲滅され止痛止膿は日ならずして體驗される。リベールは前部尿道を目的とする注入・挿入・洗滌等素人の行ふ局所療法の如き後部尿道へ淋菌を逆送するの危險なく世間によくある副作用による內臟障害の憂ひなく急性にも慢性にも短時日で安全に治療出來得るは本劑の誇り得る特徴である。リベールは全國藥店に販賣す萬一品切の節は本舗へ申込あれ―送料不要

價格 [illegible]

各藥店に販賣す

大阪市南久太郎町二　本舗　竹村製劑所　振替大阪三六〇番

**昭和の常識**
失敗其のものは大きな損害ではない、それで勇氣が挫ける事が大きな損害

# 興亞の礎（いしずゑ）

## 防共の絶對的結束と
## 体育の徹底的鍛錬の
## 實践強化には

消化と口臭消しの
## 仁丹の
## この容器を
## 是非、活用

實物平面圖

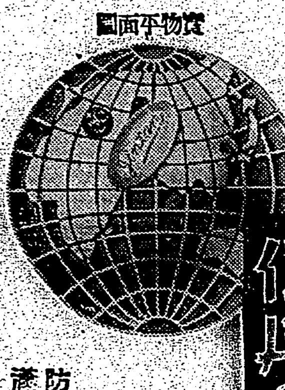

### 仁丹の防共容器

今や、防共は國民の聲！この時、相呼應して、この容器を必携し、防共觀念の堅持、强化が最緊切。
防共世界の地圖を現はせる
瀟洒な輕金屬製

實物側面圖

### 仁丹の体育容器

強い身体が御國の柱、銃後の關心は、國民の体育に集注される、その心構えを、遺憾なく誘發するのが、この体育容器
スポーツを表徴せる上品な意匠
活用に輕便な扁平型

いづれも
銀粒仁丹
五十錢に
## 「添附進呈」

### 春

駘蕩の春を迎へると、牒し合せた様に、私達の消化の機能も遅緩し易い。然るに、舌端の春を迎へて食慾は、彌が上にもあがる
それでは、この季節こ健康この不均衡な、この危機をどう切抜けるか
それには、直截に、仁丹を選び適確な消化の促進を計ることが、それこそ、文字通り味覺に闌春の感觸を滿喫できると言ふもの

### 頭

鬱血して、割れる様な頭痛も
惡痛みする拗た頭痛にも
仁丹は、立ち處に即效！　忽ち醸す爽快の境地は、仁丹のみが誇る作用です、又これから多い、春愁、即ち春の憂鬱、春のぼせの不快の一擲に、仁丹の藥効は、正さに一擊にして殲滅の鮮やかさを發揮

### 慰

**問袋や**
**戰地への手紙には**

戰苦にも増して、惡水、惡風土と闘ふ兵隊さんに
その場で役立ち　健康と元氣を保つ
消化と毒消し **仁丹を必らず同封**
「兵隊さんよ、有難う」の言葉に替えて下さい

## 仁丹の新成分

**ホルモン**　植物ガラナのホルモンは、補精、疲勞恢復、强壯、佝僂病に卓効す
**ビタミン**　生命の維持に必要の生長ビタミン榮養、發育上不可缺のBを含有す
**サフラン**　スペイン産純種サフランを使用、鎮靜、補血、保温、淨血作用促進
**朝鮮人蔘**　古來重用さる・白太形種を濃縮含有し、健胃、興奮、補精の貴重劑

本舗　森下仁丹株式會社

# 本邦縦断自動車
## 東京、福岡間を十時間
### 日本科學に不能なし

花のシーズンを迎へて、これは新時代の國策線に沿うて生れ出ようとする奇抜な計畫——國道交通日本の春の好話題である

本邦縦断一、〇七五粁、花のお江戸から福岡へ「特急」と仲良く並んで一氣に快走しようといふ長距離自動車運行が華々しく開始されるといふのだ

×

この奇抜な計畫は目下内務省を中心に着々進められてゐるが、東京—福岡間延長一、〇七五粁に及ぶ自動車道路が完成されれば、正に世界に誇るべきバス・コースが誕生するわけでこの道路距離を僅に十時間に突破することが出來、現在の特急列車に比較してみても其所要時間はザッと半分である

其計畫の大要に就て見ると先づ勾配は平地部三％、山地七％を限度とし、鐵道に比べて勾配の制限を比較的緩やかに危險防止の點から急カーブを極力避け平地部一、〇〇〇米以上、山地部二〇〇〇米以上に制限する、又高速度に依る遠心力に對應させる爲に路面には横斷的に片勾配を附する

舗装は耐重舗装道路の幅員は二〇米で往復交通の混雜と危險を防止する爲これを中央の綠地帶に依り截然と往復線を區分し其各々の舗装幅は高速度交通に適應した二車線幅として七・五米とする

×

更にこの自動車路在來の道路、軌道、鐵道とは絶對に平面交叉を避けて立體交叉とし原則として自動車道路を上に跨ぐやうにする、又重要道路と會する箇所には停車場を設け都市附近は京浜線又は其都市に通ずる重要道路と連絡を保ち都心からは遠ざからしめるといふのである、この計畫に依る總工事費は凡そ四億圓といふから正に「關門トンネル」や「朝鮮海峡トンネル計畫」と並んで描き出された國策計畫の一大豪華版であらう

# 春の毒草
## 觸れると猛毒
### 眼を惡くするナヅナス　傘取りのドクセリなど

春！春は樂しい——炬燵やスチームやストーブから開放された人人は、野に山に百千鳥の伴奏に躍かな氣持ちで萌出づる草木に迎へられながら、コバルト色の大空の下で、嬉々として天然と親しむ季節だ、だがこれにも科學的な知識を有たないと毒草等に手を觸れた手で眼をいぢり、又は物を食べて思はぬ不覺を取ることがないとは云へぬ。以下毒草に就て少しく述べて見よう。

×

春の野には毒草が他の草に混つて生えてゐる事が隨分とある。まづその主なる毒草を擧げて見ると「ドクムギ」これは禾本科植物である。元來は日本固有のものではなく、明治時代に歐洲から何物などと共に誤つて渡來したものだが、現在では本邦各地に散在してゐて、一見小麥に似てゐて、小麥の成熟期と殆ど同時に成熟するのでその判別がつき難く、これが若し小麥などに混生するとやがては中毒を起す原因ともなる「キンポウゲ」「キツネノボタン」「タガラシ」——これ等は何れも野外の濕地に生え、黄色の花をもつた刺戟性の毒を有し、その汁が眼に入ると痛みを感じ、皮膚につけば水ぶくれとなる。

×

これから路傍などによく見受ける黄色な四瓣花「クサノワウ」や藪陰に生える「ヤマブキサウ」(山吹に似てゐる毒草)は何れも麻醉性の毒がある。

「ヤブエンゴサウ」竹叢に多く自生する(淡紅紫色の花)根は玉になつてゐるが、この玉根にも又毒がある。

「オニドコロ」山芋に似た毒草で山芋よりやや葉が廣く、根も芋になつてゐるがこれ又有毒である。

「ドクゼリ」池沼や溝などに生え初夏白い花をつける、根がぶくらんでゐて之を切ると筍のやうになつてゐるが、根を食べて時に中毒或は死ぬこともある。突か食用芹に似てゐるので間違ひ易い。

×

「ナヅナス」東京附近では高尾山、御嶽山、秩父、赤城山等に多生する早春芽を出すので秩父地方ではこれを一名「雪割草」と呼んでゐるが、觀賞用の雪割り草とは全然別物である。この植物は葉、莖、花等にアトロピンといふ毒を含んでゐて、これに觸つた手で眼をいぢると瞳孔が散大して遂に見えなくなつて了ふことさへある。

それから「ノウルシ」「トウダイグサ」等もその毒汁が眼に入ると炎症を起して腫れる。若し誤つて斯樣な毒汁が眼に入つたら直ちに清水で眼を洗ふことである。

# 自由に決められる食用蛙の雌雄

生れる子供が男か女かといふ疑問はつねに世界數億の兩親の心を惱ませる「解答不能」問題であるが、それだけに何とかして男女いづれでも自由に生めたらどんなにいいだらうといふ願望は人類と切つても切れないものになつてゐる

△

ところで、ひとたび食用蛙のオタマジヤクシに關する限り、雌雄いづれであらうとも自由に性を決定することができるといふ十分確信に値する報告をアメリカ動物學協會に提出したのはプリンストン大學のウイリアム・ベケット博士である。性の決定方法は大抵の讀者が想像される通り、いはゆるホルモン、即ち腺分泌物の注射によるのであるが、この方法が若し人類の領域にまで擴大、適用されることともなれば、未來のベビーが「男か女か」の問題も難なく解決され、全世界の歡呼をあびることは必定である。が、殘念ながら目下のところではそこまで行き得ないのが勿怪の幸で、不心得なオヤヂやオフクロの左團扇の原料にされる女の子が無暗と増えたり、あべこべに男の子ばかり生むやうになつて世の中が殺伐になつたりしないのを喜ばなければならないかも知れない。

△

けれども食用蛙における實驗成績は百パーセントの的中率をあげてゐるさうで、動物學協會においてベケット博士の示したオタマジヤクシの生殖腺の顯微鏡用標本はいづれも雌雄どちらでもなく、ただどちらにでもなり得る可能性をハッキリ具へてゐるものであつた

正常の状態では、第一幼生期の終りに、雌雄いづれかに決定して成長するもので、普通にできる雌雄の割合は兩性とも五〇％づつを占めるやう天の配劑がきまつてゐるのである

△

ところが、この時期の來る前に生殖腺(腺のすぐそばに位置する小器官)の分泌物を注射してやると、生殖腺は急速に成熟して、まだ形はオタマジヤクシであるにもかかはらず、一人前の蛙に近づいてくる。けれども、この方法では、まだ雌雄の性別は決定されず、五〇對五〇の比率が完全に保たれてゐる。

女性ホルモンたるテーリン又は男性ホルモンたるテストステローンを腺分泌物といつしよに注射してやると、生殖腺の成長に伴つてテーリンを注射されたオタマジヤクシは雌に、テストステローンを注射された方は雄に、ハッキリ性別を百パーセントに決定さしてしまふ。その確定なることはベケット博士の示した生殖腺の切斷面の標本によつて、いささかの疑念もさしはさむ餘地がないといふから物凄い話である

## カメラ機關銃

歐洲の風雲急を告げると共にアメリカ軍當局では大々的軍備に乘り出す一方、新兵器の研究にこれ日も足らぬ有樣であるが、最近空中戰の訓練を目的としてカメラを装備した機装機關銃が採用され演習に用ひられてゐる

寫眞はそのカメラ機銃で、目下ワシントンの國立科學アカデミに陳列中の實物、これを戰闘機に備へて引金を引くと、〝火線〟内にある物體が一つ殘らずフイルムに收められる、演習が濟んでからこれを現像すると、誰が誰を射つたか、又どの機の彈丸がどの機のどの部分に命中したか、一目瞭然である、現在陸海軍ともにあらゆる演習にこの装備を用ひて猛訓練を行つてゐる

## 科學小話

金星の表面はほぼ攝氏の百度位——即ち沸騰點に達した熱湯の温度と同じである。これが金星には〝生命〟の存在しないだらうといふ推定の一根據になつてゐる。

×　×

最近エヂプトの古墳から現れた珍品——豪華な貴族の食卓をさながらに皿に盛りあげた御馳走がそつくり手つかずに殘されてゐた。大體九千年前のもので一々鑑別できた。

×　×

ニュージランドには蛇が一匹もゐない。

×　×

古代ギリシャ人はダニを稱してハヅ(巴豆)の種と呼んだ。これに對してローマ人はダニをヒマシ(蓖麻子)の種と名づけてゐたが、どちらもなるほどダニに似てゐる

×　×

近頃大英博物館では一万四千以上もの羊歯のコレクションを手に入れた。前所有者の名は審かでないが、一私人のコレクションとしてこれだけの羊歯を有してゐたといふのは驚嘆するに足りるし學的價値も多いものだといはれてゐる

×　×

最近銀河方面に光輝を發する水素ガス及び酸素ガスの一團が成長しつつあり、銀河の一部を包圍しはじめてゐる。


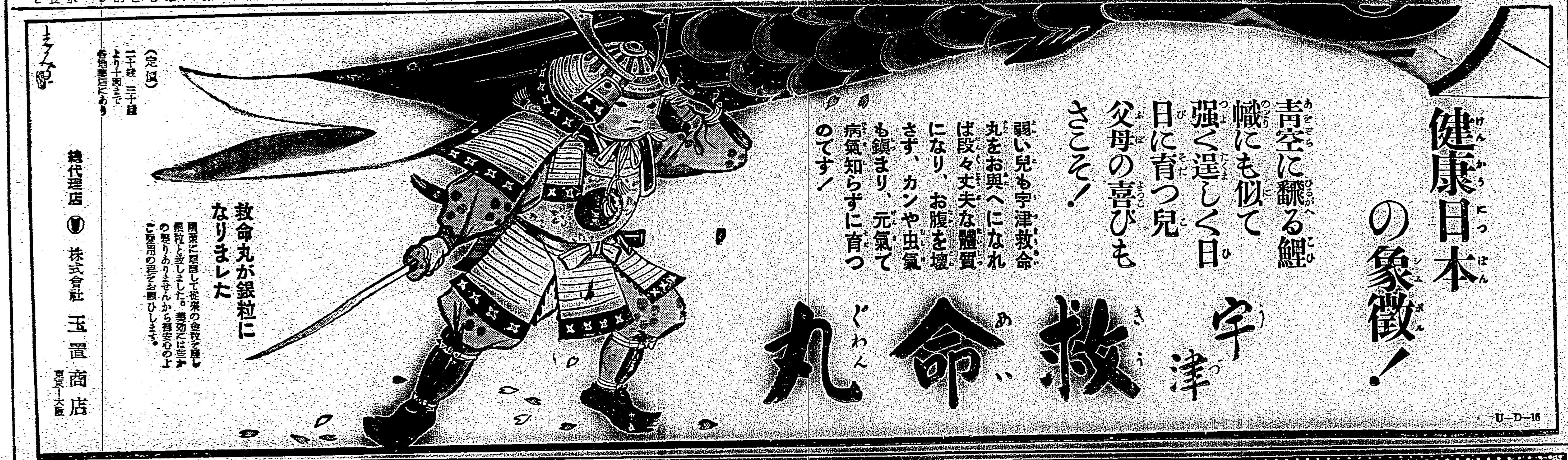


藥用クラブ齒磨

毛生え藥
博士創製の
フミナイン

國産最高級　日光ペン
東京小石川區丸山町一六　日光ペン　見本係

商店の諸君に！
面白くて役立つ新時代の雑誌
「現代」

# 中學へ上つた日

小川未明
松山文雄畫

毎日いつしよに勉強をしたり、また遊んだりしたお友達と別れる日が來ました。今日は、卒業式であります。式の後で、男の生徒たちは、笑つたり、お菓子を食べたり、お茶を飲んだりしましたけれど、女の生徒達は、流石に悲しみが胸につかへると見えて、誰も笑つたり、お菓子を食べたりするものはありませんでした

哲夫は、校長先生のおつしやつたことが、いつまでも耳に殘つてゐました

「日本の非常時のことは、もうみんなよく判つてゐると思ひます。これから世の中へ出て働くものも、また、上の學校へ行つて學ぶものも、第一にからだを大事にして、いかなる試練にも打ち勝つ覺悟がなければならない。そして、お國のため、世の中のために働く、立派な人間となつて下さい。これが私からみなさんに申上げる最後の言葉です」

いよ／＼卒業した生徒達が、お免狀を持つて家へ歸る時でした。校長先生は、わざ／＼廊下へ椅子を持ち出して、一人、一人の顏をぢつとごらんになりました。その時、眼鏡の底の先生の眼は、涙でうるんでゐました。男の生徒の中には、その前を平氣で通つたものもあるが、女の生徒たちは、いづれもハンケチで眼を押へて過ぎました

哲夫は、學校の門を出ると、やはり悲しみがこみ上げて來ました もう明日からは、この門を通らないであらう……と、幾たびとなく振向いて、あちらへ道を曲つたのです

「宮田君」と、彼は、前へ行く少年に聲をかけました、少年は、立止つて、哲夫を見返ると、につこり笑ひました

「宮田君はどこへ入つたの？」

と哲夫はききました、少年は、少し顏を赤くして

「僕は、もう學校を止して、家のお手傳ひをするよ」

と、いひました

「さうかい」

と、哲夫は、うなづきました

一學期の時でした。宮田がいつたことを思ひ出したのです

「僕、こんどの試驗に甲を三つとれば、お母さんが、自轉車を買つてくれるといつたよ」

しかし、その後、自轉車を買つてもらつたといふ話をきかなかつたから、甲が三つとれなかつたのだらうと思ひましたけれど、宮田君のお母さんは、やさしい、いいお母さんだといふ感じがしたのでした、宮田君の家は八百屋です

「先生は、勉強をしても、働いても、その精神に變りがなければ、お國につくす事は同じだとおつしやつたから、大に働きたまへよ」

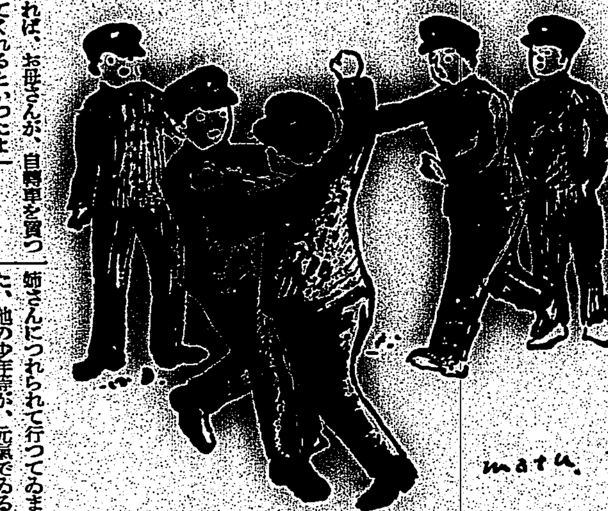

と、哲夫は、いひました

「君は、どこへ入つたのだい」

と、宮田は、ききました

「僕は、中學へ入つたけれど、ついて行けるか心配なんだよ」

「それに、君は、からだが弱いんだものね」

「君は、大丈夫さ」

と、哲夫は、なぐさめました

「働けば、からだが丈夫になるつて、お母さんがいつたよ」

二人は、途中で、右と左に別れました、哲夫は、また中學の入學試驗に來てゐた、不幸な少年を思ひ出したのです。當日、哲夫は、お母さんにつれられて行つたが、控室に、松葉杖をついた少年が、姉さんにつれられて行つてゐました、他の少年達が、元氣でゐるのにその少年は、青白い顏をして、寂しさうでした。そのうちに、ベルが鳴つて、試驗場へ入る時が來ました。「落着いて、しつかりおやり」とか、「よく問題を見てあわててはいけません」とか、いふ聲が、そこここできかれました。哲夫は、お母さんを殘して行きかけると、松葉杖の少年もいつしよに行きかけました

「大丈夫かい、お前は、できなくてもいいんだよ」

と、姉さんが、少年の耳に口をつけていつてゐました、これをきいた時、哲夫は胸が熱くなりました、試驗場へ入ると、すべてのことを忘れてしまひました、兩方の試驗をすまして、哲夫は、ふたたび控室へもどると、そこにはお母さんが、ぢつとして腰かけて待つてゐられました

「どうだつたい」

と、お母さんは、我が子の顏を見るとすぐにおつしやいました

「やさしいんだよ」

と、哲夫は、こともなげにいつて、傍を見ると、少年の姉さんがうつむいて、考へ顏をしてゐました。松葉杖の少年は、まだ試驗場から出なかつたのです

入學の日には、哲夫は、ひとりで學校へ行きました、そして、控室に入つて、あたりを見まはしました

「松葉杖の少年は、及第したらうか」

と、思つたからです、どうしたのか、その姿は見えませんでした

この時、思ひがけない事件が起つたのです、すぐ自分の傍に、生意氣な少年が、三、四人ゐました

「けふ歸りに、どこかへ、行かうよ」

「僕、まだ本を買はないんだぜ」

そのとき、カチンといふ音がしました

「あつ、十錢どつかへやつちやつた」

彼等は、さがしたけれどなかつたやうです、哲夫が、しばらくして、靴を上げると下に白銅がころがつてゐました

「ここにあつた」

と、哲夫は、拾つて、落した少年に渡しました

「ずるいや、ごまかさうとして」

「誰が」

と、哲夫は、かつとなりました

「オイ、けんくわする氣か」

「なに」

と、哲夫は、少年の橫顏をなぐりました。たちまち、控室で組打がはじまつたのです

「よせ、お前がわるいのだ」

と、仲間が少年を引離さうとしました、片方から、どこかのお父さんが

「二人とも、日本の子供ぢやないか」

と、いひました、哲夫は、はつとして、手を放したが、眼からくやし涙がながれて來ました

「さうだ、僕はもう、中學生なんだ」

と、肩を上げて突立つたまま、彼は、さびしく微笑んだのであります

# お馬と子供

河村瑞軒の幼少時代

村のはづれの小川にかかつてゐる小さな橋の上に、荷馬車ががんばつてゐて通れません。馬子は大へん氣をもんで馬の手づなをひつぱつたり、お尻をたたいたりいたしますが、馬は益々機嫌をそこねたか、おどろいたか、ヂツトしてゐて動きません。川の向ふとこちらには澤山の人だかりです。

「馬子さん早く馬をひつぱつておくれ、橋一杯ふさがつて通れないではないか」

「急用があるのに、こんなに荷をつんだ馬にふさがれてはよわつたよわつた」

と人々は不平をいつてゐます。

馬が動かないので、馬子も赤くなつたり、青くなつたりして、なだめ、叱りしますが、馬は進むことも退くこともしないで相變らずヂツトしてゐます。

○

すると、人々の中から六、七歳の男の子が出てきました。

「馬方のおぢさん、お馬に澤山かでもやらずにこきつかふんで、お馬が怒つてるんだよ。おれが一つ馬を歩かしてあげよう」

「おれの手にさへ負へないものがお前なんかのやうなチビにどうなるもんか」

とてんで相手にしません。

子供はすぐ近い土手の草に生えてゐる青草を一つかみむしりとつてきて、橋の上のお馬の鼻さきへつき出しました。

お馬は、おいしさうな草を食べようと首をのばしました。すると子供は、草を引きました。馬は尚も前へ首を出す、草は後へさがり、馬はすすむ……といふ工合で、草で馬をおびきよせて、とう／＼馬車は橋を渡つてしまひました。

人々は、この子供の智恵に舌をまいておどろき感心しました。

この子供こそ、後に河村瑞軒といつて、江戸の大富豪となり、幕府から重く用ゐられて、世の中の為にいろ／＼立派な仕事をした人です。

○

河村瑞軒は今から凡そ三百年前伊勢に生れ、父はもと士でしたが百姓となつてゐました。瑞軒といふのは、江戸へ出てからずつと後の號で、はじめ七兵衛あとで十右衛門と改名しました。小さい時から大変利發で村中の評判者であり、また一面なか／＼親孝行な人で、兩親が亡くなるまでは村に止まつて家業に精を出してゐました。二十七歳で江戸へ出て、もつて生れた智慧と努力で大成功をしました。そして出世したのにもいろ／＼とつくして後にまでその名をのこした人です。


小學校卒業生諸君

上の學校へ出てゐる人も、實務についてゐる人も「キング」を御覽下さい。「キング」を讀めば、樂しみながら世の中のことがわかります。出世成功の急所や勉強の仕方も、實例實話で說かれてゐます。小學校を出ただけでも、幾らでも出世ができる。中學、大學を出ても、出世するにはかうせねばならぬといふ活きた世間のことがハツキリと呑込めます。希望がわき勇氣が出て働くことや勉強することが愉快になります。面白くて修養になる雜誌「キング」ぜひ續けて御覽下さい。五月號は附錄が二つついて六十錢、大評判ですから賣切れぬ中に書店へ！

毛髪病院長曰

「最近患者が漸減したのは、正しく優秀な養毛料ワカミツの進出に基くものだ……」が

新性能の強力養毛料
ワカミツ

無代進呈「毛髪の衛生と美髪法」東京小石川 大日本雄辯會講談社營業部へ

婦人病の全快秘決
この一球にこもる感激の藥効！
芯から治して子供ができる

お蔭で無事男兒出産　青森縣　石倉はな

妾はお蔭で無事安産致しました。昨年十一月十六日の午後六時半男子安産しました。赤ちやんは可愛い男の子ですこれも美神丸を服用して全快した賜物と深く感謝して居ります子供も元氣で育つてゐます。

りお友達間で美神丸が評判ですので私も使用して居ります。お蔭でこの頃はとても月經が順調になりました。十週分を代引でお送り下さい。

病芯まで届く

大胆用ひよい小球の一球が七日間も夜晝絶えまなく病患部に浸透し、流れず、溶けず、仕事、入浴、月經の際も差障りなく使へ洗滌、手術、注射と同様に効きます

月經不順が治る　大阪市東淀川　たみ子

結婚前から月經が困り勝ちでしたためか、今だに姙娠しませんので主人は醫者ですが

こんな症狀が治る
こしけが多くさん下る
冷え込み、月やく不順
頭痛めまひヒステリー
子宮下り曲り、內膜炎
結婚しても子ができぬ
夫婦仲が圓滿にゆかぬ
肌が荒れ美容が衰へる

無代進呈

定價 一日五錢で自宅秘密治療 要價五週分一圓八十錢、十週分三圓五十錢、二十週分六圓五十錢、振替、カワセ代引で今スグ御註文下さい。
大阪市東區南久寶寺町堺筋
本舗 宮內善進堂
振替大阪五七番

醫者が奨める婦人病藥
コシケ・婦人病
美神丸

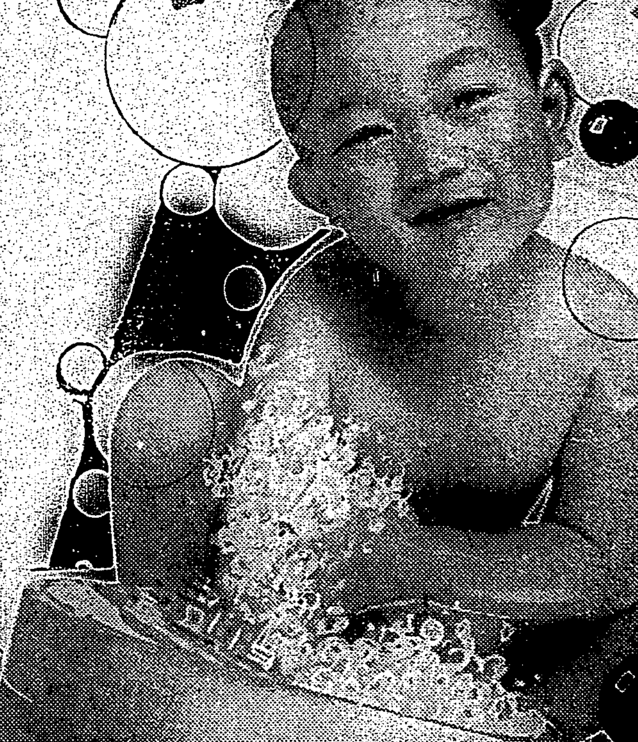

坊やの……肌にも安心して使へる理想的な石鹸

水でも湯でも泡だちこまかくお肌に柔らかく溶け毛孔の中まで垢や汚れを完全に清掃します

クリーム同樣の美肌作用でお肌を美しく培ひ使用後はサラッと爽やかな肌觸りになるのです

殺菌作用を兼ねたヴイタミンFが配合してありますからお肌を丈夫にして皮膚病を豫防する理想的な石鹸です。

マンテン石鹸

ウテナ化粧料本舗　株式會社　久保政吉商店

14.4―3.8

純國產品

濕布にエキホス

品質純良

EXIHOS

感冒・肺炎

氣管支炎・扁桃腺炎
中耳炎・百日咳・神經痛
ロイマチス・打撲痛
捻挫・齒痛・火傷・凍傷等

就れもエキホスの好適症にしてエキホスを塗布すれば、特有の鎮痛と保温の兩作用により速かに炎症を去り、疼痛を輕減し、熱を下降せしめ頗る爽快の感を與ふ
用法簡便にして一回の塗布よく長時間効力を持續す。

御注意
近時外觀、包裝等エキホスに類似せる製品多數あり御購入の際には必ず「エキホス」と御指名を希ふ。
信用ある藥店はエキホスを販賣す

結核性疾患濕布劑
グアヤコールエキホス

肋膜炎・腹膜炎
淋巴腺腫（瘰癧）
等にはエキホス姉妹品たるグアヤコールエキホスの使用に依り効果一層顯著なり

發賣元　株式會社 武田長兵衛商店　株式會社 塩野義商店
製造元　二巴合名會社　大阪市東區道修町

効果優秀

A二一106

原料香水

よい薫りの永く保つ!

# オリヂナル香水

御愛用感謝御禮として

只今=全島有名販賣店で

オリヂナル香水(小瓶)一個お買上げ毎に

高級髪洗ひ オリヂナル・シャンプー一個宛(定價金五錢)

即時進呈致します

本品は……

普通香水に比し二、三十倍の濃度を持ち、一滴用として比類のない特色を有します

原料香水**オリヂナル**は天然の花の精である純粋の香素を藝術的に調合した原料其まゝの香水です其香素中には**世界第一の芳香**と云はれる南歐ブルガリヤの高貴香料等三十八種が互に生々と調和して馥郁たる薫りは**一滴で一週間も**保ちます

定價 六十錢 一圓二十錢 二圓四十錢

**趣味の薫り**

單一香素を望まれる方又香水調合に趣味ある方の爲

**オリヂナル ローズ**
**オリヂナル リリー**
**オリヂナル バイオレット**
**オリヂナル ヂャスミン**
**オリヂナル ヘリオトロープ**

各々個性のある良い薫りですが**オリヂナル**香水と調合して皆様の趣味に合つた匂ひを創る事も近代人の常識です

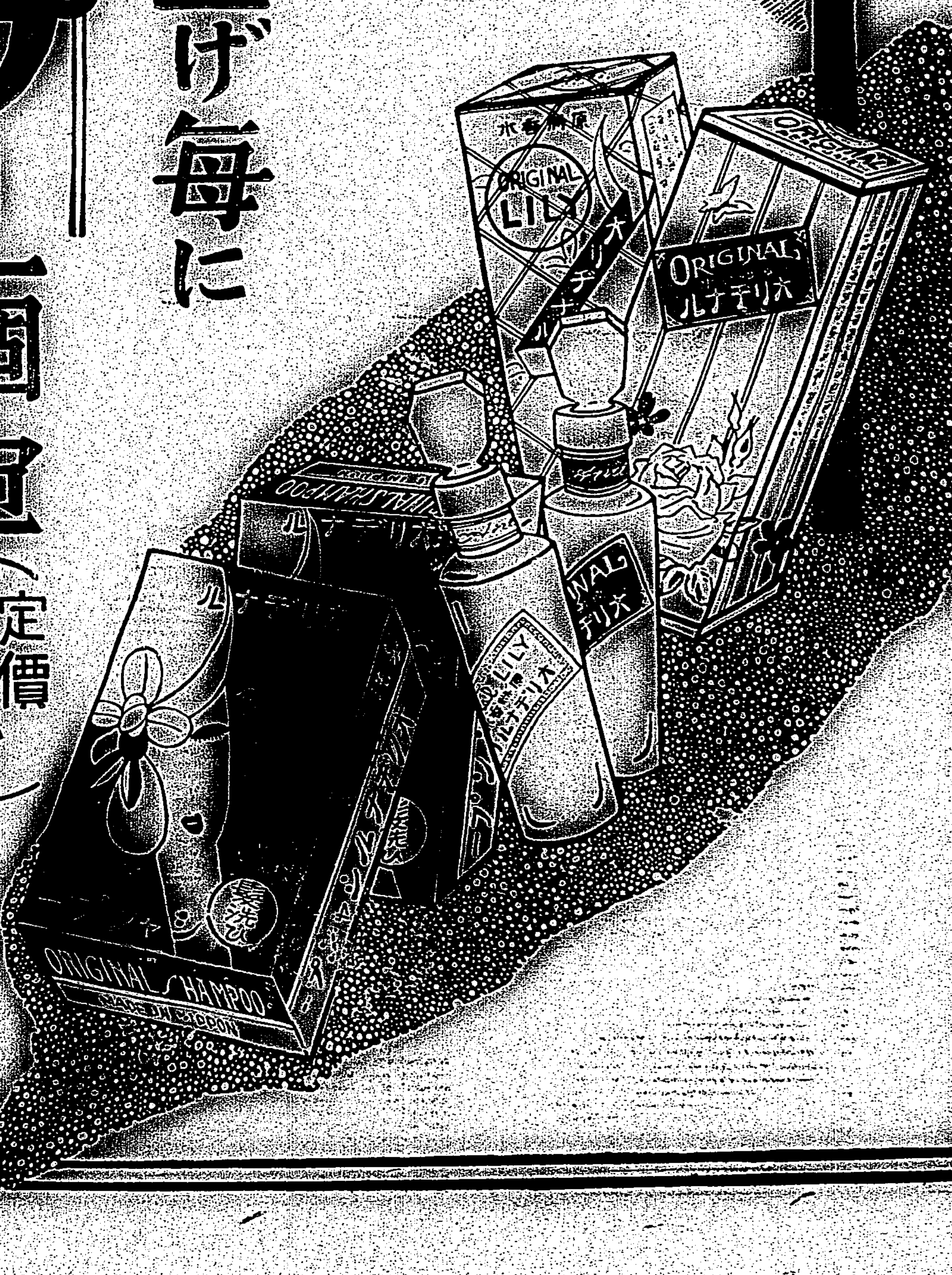


東京市日本橋區水天宮前

本舗 株式會社 安藤井筒堂

# 奸商跋扈、仕入れ値の七倍に銅製品を賣る
## 經濟警察活躍の效果大

【高雄電話】經濟警察當局の嚴重な監視を無視して高雄州下には依然として奸商跋扈する傾向あり十五日の如き高雄市湊町三ノ一五新高鐵工所商用品を仕入價十三円五十錢の物を各方面に賣りさばき七十餘圓の暴利を貪つて居た事發覺され、又屏東市屏東一二四番地の某は一個一円六十五錢乃至二円六十錢の琺瑯製平鉄板を台南方面より多數に仕入れ品薄に乘じて屏東一二五番地外二名に一個六円五十錢から二円七十六錢で販賣し五六割の暴利を得た事判明しこれ又告發される等同種事件頻發して當局を憤慨せしめて居る、既に時局に對する此の種時期は過ぎて居る際國策に逆らはんとする不正商人に對しては今後一層嚴罰を加へどしく處斷の方針であると

### 司法保護會を設置

台中州彰化郡保護當局では管内在住の釈放者を保護善導すべく鹿港街司法保護會を設置し十三日午前十時三十分より街會議室で中山刑務所長、島松郡守、村石辯護士任官他來賓臨席の下に盛大な發會式を舉行したが、式は、島松郡守が議長席に就き會則を議決し同時に一場の挨拶を述べ、島谷臨合司法保護會長より保護協團に關する訓示を授けた後、松岡州協合保護會長訓示の代讀、同中山刑務所長の訓話、立石辯護士の祝辭及び祝電披露あつて十一時四十分頃閉式、國歌合唱に次いで大谷會長に式を閉ぢた

### 保育指導員の講習會

【台中電話】台中州では州下に於ける常設保育園の保姆及び今後保姆たらんとする者並に各市郡内の季節保育園の保姆たらんとする者に對し保育に關する理論及び實際の習得並に保育事業の發達を期するため來る十九日より一週間台中教化會館に於て保姆並に保育指導員講習會を開催するが、出席者は五十名位である

# 武勇談湧き宛然戰場の觀
## 歸還勇士招待會

【嘉義電話】嘉義分會では十四日午前十時より公會堂に於て市關係の歸還勇士達を招待したが、軍官民有力者多數出席の下に開かれた内田分會長と歸還者代表との間に感激的な挨拶あり勇士達も戰場を偲びつつ武勇談に時を過ごし十時過ぎ閉會した

### 產組總代會

彰化郡下に於ける農產畜產の產業組合通常總代會は左記日割に依り開催する十八日秀水、十九日和美、二十日芬園、二十一日花壇、二十二日福興

商業會に先立ち十七日午後二時より郡會議室で組合長打合會を開催する

# 林邊溪上の新埤橋
## 十七日頃渡初式
### 知事外官民多數參列

【屏東電話】總工費四十万円を投じて昨年一月起工以來太田組の手により架設施行中の新埤橋は丸一年三ヶ月間を要して去る三月末を以て竣工したので愈よ十七日頃赤堀知事外關係各市郡官民多數參列の下に盛大なる渡初め並に開通式を舉行する豫定である、同橋梁は東港、潮州兩郡を貫流する林邊溪の下流高雄州潮州郡新埤庄部落辺に架設されたもので延長二百九十一米三、幅員五米五十、下淡水溪人道橋を除いては高雄州下最大の架橋である、然も高雄、屏東を経て潮州、恒春に至る所謂恒春道の主要幹線道に台東との連絡道路に當り從來は河床の淺瀬を利用して徒涉してゐたもので一旦降雨にも交通杜絕するといふ極めて原始的狀態に置かれてゐたもので今回此の新埤橋の架設完成により交通上は勿論地方產業進展上將又軍事國防上稗益する所少なからず甚大なるものあるべく各關係部落民は欣喜雀躍してゐる、尚ほ此に開通した下淡水溪人道橋との林辺溪新埤橋の二大架橋により台灣の最南端恒春との交通上の連絡は著しく利便を加へられた訳である

### 馬事思想普及の窓飾競技會

彰化市に於ける愛馬思想普及徹底の窓飾競技會は商工會議所主催の下に去る六日より實施され參加店六十一店につき嚴重審査の結果十三日左の通り入選を發表した
一等石川吳服店、二等江花粧品店、永隆洋服店、三等春陽堂藥房、仁成吳服店、百合吳服店、四等大成吳服店、松竹堂菓子部、吉川靴店、昭月堂菓子店、昭和活版社
尚授賞授與式は十五日午後二時より市會議室で舉行する

# 少年保護の座談會を開催

【台中電話】台中市では來る十七日の少年保護デー記念日に際し長期戰下に於ける少年保護の充實を期するため方面委員及び保護委員を動員して趣旨の周知徹底を圖り保護施設の整備を促進するため講演會座談會を開催しその他不良少年に對しては夫々保護の方途を講じ以て万全を期すべく各方面の協力を求めてゐる

### 五千枚の宣傳ビラを配布

彰化市では十七日の第一回少年保護記念日に當り一段と少年保護の精神を宣揚して社會の淨化明朗化を圖り以て非常時局下に於ける人的資源の確保に資する為め當日は五千枚の宣傳ビラを配布して趣旨の普及徹底を期することとなつた

### 運轉手試驗

台東廳では來る四月二十四日午後一時より同三時まで自動車運轉手就業試驗を行ふことになつた

# 名譽の戰死傷者
## 十五日發表さる

【○○電話】原隊發表、淡川部隊の戰死並に戰傷者は左の通り

戰死
陸軍步兵少尉 小畑武男(屏東市昆明)
同步兵一等兵 關戶博(嘉義市玉川町)

戰傷死
一等兵 松本 合己(嘉義郡竹崎庄)

### 懇ろに慰問

【高雄電話】赤堀知事は又部長は江渡、高橋、中村の三副長と共に近く各遺家族を訪問

感激去る十一日遠く凱旋したる白衣の勇士を〇〇分院に慰問し親しく病床を訪れ見舞として金一封を贈呈ずるに慰藉の辭を述べた

### 東港海水浴場 十八日から開場

【東港電話】高雄州東港郡海水浴場は來る十八日午後四時より同場に於て陳山街長、川畑助役以下關係職員及來賓多數參列の下に左記に依り開場式を挙行する事に決定した

一、開式の辭 二、修祓 一、降神 一、獻饌 一、祝詞奏上 一、玉串奉奠 一、撤饌 一、昇神 一、閉式の辭

### 未成年者の禁煙宣傳

[illegible]

### 臺中商工會月例會

【台中電話】台中商工會議所役員月例會は十五日同會議所に於て本山會頭以下山本、田辺、南副會頭平井、江武、高田、吳各參事出席の下に開催されたが先づ愛馬デー窓飾競技會の結果及び高雄會議所の購米券發行並に高雄の米價調節問題及び台中市に於て設立される倉庫信用組合の經過を報告の後諮詢に移り

一、特種文化團體後援方の件
一、外米配給調整の件
一、各種委員會組織に關する件
一、商工會會議所議員選舉に關する件

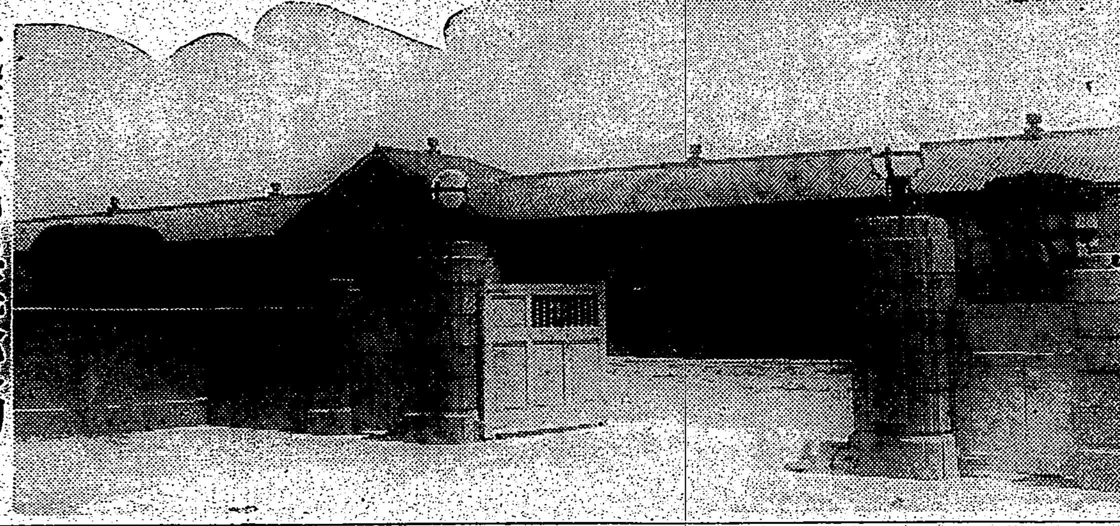

# 花蓮港中學校竣功

新築中であつた花蓮港中學校は落成して十五日竣功式を舉行した ——(寫眞はその全景)——

### 流腦の豫防注射

【高雄電話】高雄市内には最近流腦發生の傾向あり、十四日市内前金二六に付き協議を遂行解散した

### 大阪市議團一行

【高雄電話】島內視察の大阪市議團一行九名は十七日午後三時着にて來高一泊の上十八日午前七時三十分發にて屏東方面へ向ふ豫定

### 農務主任會議

【台南電話】台南州では十四年度の農務關係並に農會事業等の具體的事業計畫に關し協議するため十四、五日に亘つて州下各市郡の農務主任並に關係職員六十一名を招集したが協議事項、米穀改良奬勵計畫案の他数件、打合せ事項、特用作物奬勵計畫案他十六件に付種々協議して十五日正午散會した

### 兵事主任會議

馬公要港部に於ける恒例の全島、府州廳、市の兵事主任會議は五月六、七、八日馬公要港部に於て開催の後で、高雄馬公間海上片道に於て海上の體驗教練其他をさせる筈である

# 更衣季をこらへて家政女が街頭進出
## 市民の註文に應じて洗濯洗張の實習

【嘉義電話】嘉義家政女學校では實習技術に一段の磨きをかけ銃後女性としての勤めの一端を果すべく時恰も更衣の季節に際し冬物衣類始末の好機を捕へ學校教育の社會的進出を企圖し十六日から八日間市内一般家庭の注文に應じて洗濯、洗ひ張の實習を行ふことになつたが、料金は大島九十錢、錦紗チリメン七十五錢、銘仙五十錢、鉛仙三十五錢といふ所で、其の他各品とも市價より二割安を標準とされてゐて多數の申込を歡迎してゐる

### 大林埤圳を改修

【嘉義電話】嘉義郡水利組合では大林埤圳を改修すべく十万五千円の豫算を以て工事に着手し來年三月末までに竣工の豫定であるが完成すれば水の關係の狀態にあつた農民を狂喜せしめる事であらう

九陳氏血痰(??)が交々血性と決定安陳病院に隔離收容されたが、衛生當局ではこの際防疫を一層強化すべく十五日午後一時より患家附近一帯、殊に患者を出した新築附近住民合計一千三百名に對し豫防注射を行つた

# 流腦依然として猛威を振ふ

既報台南部地方より漸次猖獗を極めて彼入台中州北斗郡下に林地方にて續々真性患者を出して居り當局の鞏固な防遏陣と郡民の熱心な戰慄を尻目に我が物顔に跳梁する流腦魔は遂に其の魔手を一街四庄に延ばしこれに要したる防疫費一万五千余円、溪州庄の二千六百円、田中の九千餘円を筆頭に沙山庄大城庄の二千五百円竹塘庄の五千五百餘円、溪州庄の三千六百円實に二万五千円の多きに達してゐるが、依然猖獗を極め郡民をして不安のどん底に陥れてゐる、沙山庄沙山六四一蔡國定(?)及大城庄大城三六洪氏(?)の兩疑似患者は州衛生課の檢鏡に依り遂に真性と判明、直ちに隔離收容を斷行し郡民に對し一齊に去る十一日より豫防注射が施行された、溪州庄に發生した患者、林陳某(?)は遂に死亡、真性と確定、更に同所三六七林賀得(?)も疑似と判明直ちに隔離病棟に收容された、これにて現在一林街の隔離病棟には真性六名、疑似五名、保菌者數名が同病棟内に收容されている林街衛生會同所診療所の醫師に依つて不眠不休の治療が續けられてあるが、何れも經過は概ね良好で快方に向ひつつあり早期の發見治療に依れば恐しき流腦魔も現代醫術に依つて治し得るものである

# 臨時臺東協議會
## 追加豫算原案通り可決

昭和十四年度第一回臨時台東協議會は十三日午後一時より協議會議室に於て開催されたが、佐治廳長以下那須總務、塩谷、斉野勤業、稅所税務の四課長、重森、陳振宗、阪下、福田、後藤、赤城、高宮、馬公、森南、馬榮通(後山民族長)の各議員出席、定刻佐治廳長議長席に着き、一同起立敬禮、續いて那須總務課長の開會の辭、佐治廳長の挨拶あり、就任最初の協議會に際して廳治の大綱に關し產業、衛生、國民精神總動員、移民開拓、指導所設置等の全般に亘り具體的抱負を述べ、書記任命、出缺議員の報告の後會議錄署名者として重森、南の兩議員を指名、二時三十八分議事に入り

第一號議案 昭和十四年度臺東廳歲入歲出追加豫算の件
歲入經常部 三千十七円
同臨時部 四万四千六百十五円
計 四万七千六百三十二円
歲出經常部 二百十八円
同臨時部 四万七千四百十四円
計 四万七千六百三十二円

第二號議案 臺東廳稅制改正の件

を提案、稅所課長より說明、重森議員より新設家屋稅附加稅の課稅百分の百五十について質問あり、稅所課長より、台東廳の財政現況よりやむを得ざる旨を答へて第一號議案を終り、次いで第二號議案 廣島使用料規則改正の件を提出案異議なく可決、かくて三時十分全議案原案可決、協議會員代表赤城佐太郎氏の答辭を以て三時十五分無事終了した

# 花蓮港中學落成式
## 盛大に擧行さる
### 廣谷學務課長も臨席

【花蓮港電話】花蓮港中學校新築落成式は十五日午前十一時同校講堂に於て舉行、總督府から總務長官代理廣谷學務課長、矢野視學官臨席、塚校長の式辭、總務長官代理廣谷學務課長の告辭、廳長代理土居總務課長及び小川中學校後援會長代理の祝辭があつて正午終了引續き雨天體操場で祝宴を開き午後一時散會した、因に同校は敷地總坪數二万九千六百坪、建坪一千九百坪、工費總額二十八万二千円である

### 長谷川商行主の奇禍

去る十二日午前一時頃台北市本町一丁目長谷川商行主が榮町一丁目の排水溝に誤つて落ち込み出血多量の為め人事不省に陷つてゐるのを折柄通り合せた台北市千歲町台

### 甘蔗植附代を詐取

【斗六電話】東石郡布袋庄新塭の吳某(?)の依り特に名を秘す)が發見、即刻菅野病院に擔ぎ込んで應急手当を施した結果生命に別條なきを得た

【嘉義電話】嘉義山(?)が嘗てより自ら庶作人と稱し南靖製糖より甘蔗植付費、苗代八十餘円を失敬し最近になり漸くそのインチキ振りが露見したので東石郡警察課、義竹、文の兩刑事のために逮捕され犯行の一切を自白した

# 四百九十二里の防風林品評會
## 十七日褒賞授與式

【嘉義電話】虎尾郡の誇り、延長四百九十二里に亙る海岸防風林を十七日午後一時より同郡公會堂に於て防風林造成品評會褒賞授與式を開催するが同郡褒賞は同日午前十一時十分虎尾出發の豫定である

### 防風林の補植

彰化郡民努力の結晶でありつつある村田郡守實長指導の海岸防風

### 坂口內務部長初巡視

坂口台中州內務部長の彰化市郡初度巡視は本多地方係長隨行の下に十四日午後二時半彰化着、女學校を視察、彰化署に挨拶して同二時市役所に到着、公室にて挨拶を行ひ、安藤市尹の管內狀況の報告を聽取、次で工科學校、彰化驛、商業專修學校等を一巡の上、彰化神社に正式參拜の後、八卦山御遺跡地、展望台を視察して南山閣で少憩、午後五時半郡役所に到着、同接待見軍務報告の聽取の後島谷郡守案内の下に國道筋を視察して同夜帰中した

林種堤は既報の通りその後も引續き着々と築設作業が進められ居り地方農民の總動員になる此補堤は延々として巨龍と共に雄姿を示し眼のさめるやうな一壯觀が見せられて居たが先般來の風雨に因つて各方面共に無殘なる害を受け目下その補修工事に一般農民達は懸命に從事中である

### 學校經營研究

【嘉義電話】嘉義郡學校經營研究會は十五日午前十時より大林小學校に於て渡辺視學、郡下小公學校長出席の下に午前中は授業、成績考査及び經營報告があり、午後は綜合校長の學校經營の說明、成績發表及び經營談があつて後、經營打合せ會に入り新學年よりの經營方針について午後四時散會した

### 種馬育成所 工事すすむ

【台北電話】台北州では馬政計畫に基く生產育成の中心施設として

# 本島人の家庭にも鯉のぼりを立てる
## 五月五日の子供の日に

[illegible]

### 家政女の組合會議

【斗六電話】斗六郡斗六街外四街庄斗六家政女學校組合では十四日午前十時半より斗六街役場會議室に於て若森郡守、木原視學、孫田郡屬理事者並に組合會議員に當選の一張林勝昌、周汝(?)の兩氏を指名し續いて郡守より昭和十四年度組合歲入歲出豫算の説明に移つたが各議員の質問に對し釘丸助役及び大里役長の答弁あつて何れも原案通り可決し、最後に若森郡守の訓示あつて午前十一時半閉會した、同組合の歲入歲出豫算は左の通り

歲入 一金二万四千六百九十九円也
歲出 一金八千二百十三円也 經常部
一金一万六千四百八十六円也 臨時部

頭を飼育して居り、將來四百五十頭に增強の計畫である、同牧場は六百甲の平坦地と四百甲歩の山地より成り附近には良質の湧泉も湧出しており、新興蒔東に相應しい名所が一つ殖えた訳である

### やま色 屏東

屏東市永年の懸案たる町名改正が出來上り加ふるに本月初めより長興庄の一部が市に編入されたのでこれで屏東市も近代都市として益益飛躍されるであらうが、今回の町名改正で一番事務上參つたのは何んと言つても郵便當局である、一般には單に町名改正と言つても古い名称を新しいのに代へるまでひどく簡單なやうに思へるが仲々の面倒らしく、先づ戶口簿から各派出所管內の諸帳簿、他方への轉出してゐる寄留者への通知、關係各郡省への手續果では前科者までその身元帳簿整理等に全く猫の手も欲しい位で署員は毎日夜業して整理に沒頭してゐるといふ有様、それに一般事務もある處とは加はると言つた塩梅で時に警察の非常時風景で大繁忙を極めてゐる


萬なかだち
求職一件一回 壹圓貳拾錢
其他 一回 壹圓七拾錢
匿名 倍額

給仕採用 內地人小學校卒業者 本人來談
少年社員 小學校卒業者 日本通運株式會社臺北支店
擴張員 經驗者ある者 東京商事
東京 工業學校卒業者
歯科技工入用
店員採用
見習生徒
運轉手
印刻職人
店員入用
男女外務員
產婆
女事務員
女給募集
貸間
貸家



天下一品!一家一瓶!
ライトインキ
興亞の新文化は清朗のライトより!!
2オンス入 正價30セン
ライト
本舖 ライトインキ製造株式會社

專賣特許ツベルキールに就て
東京製藥株式會社 村松商行

おやつにビスコ
慈母の味
偏食を補ひ グン〳〵伸ばす ヴィタミンの力
株式會社グリコ(大阪・東京)

アモンパパヤ
見本進呈
にきび・そばかす・しみ
東京市神田松住町 株式會社 松田商店

大 犬の飼方
日本畜犬合資會社

新設 高工突破短期特設講習
受驗準備 責任指導 文理高等學院

山口の自轉車
建設の原動力

雜誌讀むなら大評判の國民雜誌 現代
面白くて役立つ

アスーム
頭痛にノーシン

体育も惜しや 蛔虫には マクニン
のみ易くよく效いて・害がない
株式會社 藤澤友吉商店

明發大之學醫界世 號六〇六
從來のそれとは違ふ!!
G-U サイド
新治淋特效藥 完治者續出

近代好みの色調を誇る最高の紅
クロバーノ
口紅 頰紅
三葉商會 東京・大阪

機械工養成 旋盤工・仕上工
大阪機械技術養成所

ベジリン
口紅 頰紅
御存じですか?
キツ ピノ 匂ひ
純國產の優秀品
小川化粧品部 越智商店

★春のおぼろ夜★
# よもやま漫談
（四）於東京　石黒敬七　辰野九紫

**花嫁人形**

石黒　時に軍需景氣か何かで株やいんちき會社に面白い話はないか

辰野　株は時代遅れだ、株の動きなんてない、兜町は人種は派手なものなのに、昨今は株屋稼業ぐらゐ淋しいことはない、戰線なんかでも三千圓下だよ、芝居劇界隈の喰べ物屋は安物を主とした店でないと人が入らない、むかしは劇場が大変なもんだつた僞寶の店繁も資家札だらけだ

石黒　この間、某社の招宴で文樂の人形芝居をみた、つくぐ初めてみるものは頗る珍なものだと思つたね、操り人形ならみたことはあるが、文樂の人形は初めてだ、どうも人形遣ひの人間が動いてるのが邪魔だよ

辰野　その邪魔になるお爺さんが名人なんだ

石黒　昔は蠟燭の灯だつたのが電氣になり、狭かつたのが明治座みたいな廣いところとなつたのだから、人形だけ强力なライトにし、爺さんをみんなくすればいい

辰野　そらさうぢや

石黒　墮落といつていいか進歩といつていいか、根本からそれがわからぬなら價値がない、人形よりもでかい人間が立つてゐるのはどうか？衿を著てる人間は本來無表情であるべきに表情を出してやがる

辰野　それはいかん

石黒　可いけれど二度からみると変なもので足が宙に浮いてゐて実感が伴はない

辰野　一度は一度にすべきだ、三度もあるからな

石黒　それは名案だ、最後には下に降りてみた、初めて文樂をみて溜璃が生きて來る、それまでは「現はれ出でたる明智光秀」が何のことかわからなかつたんだからね

辰野　芝居でみたこともなかつたのか？

石黒　ああ、おかげさまで、多年の謎が解けた、それでいふわけではないが、すべての芝居の所作は人形から出てる、みんな名優の臉部を持つてるらしい、何処が見のがしていかんのかわからぬが、わかつた風をして喝采してる旦那方が大勢ゐた、ちよつとキザだね

辰野　やつてるか？人形遣ひの表情にひかされるんだ、つまりスタンドプレイに喝采するんだ

石黒　それよりも俺は明治座の廊下で見合ひらしいのを發見してその方に喝采したくなつた

辰野　大変な旦那だな

石黒　九ちやんは仲人したことがあるかい

辰野　飛んでもない

石黒　俺は四日間に一組纏めた

辰野　いろいろやつてるなあ

石黒　ところで、兄貴の倅は嫁かね

辰野　さうだらうな

石黒　その娘の嫁をみつけて呉れといふので嫁はないかくといつて歩いたら、あるあるといふドクトルがゐるんだ、大體、醫者といふものは結婚適期のストツクを持つてるものだね

辰野　保險の外交もストツクを非常に持つてるよ、嫁の世話をされると、今度は保險の方が斷われないで、それからそれへと契約が擴がるんだ、赤ん坊が出來れば徴兵保險といふところだ、いやいや義理で入るにしても、一口千円なんてけちなものはつけられない

石黒　俺は初めての仲人だが、纏め上げることに快感を覚ゆるね、見も知らぬものが一緒になり、子供が生れ、繁栄するなんて愉快ぢやないか、國家のためにもなり、甚だ壮快なもんだよ

辰野　まとめるのはいい氣持のもんだらう、藝妓とお客の仲をとりもつ待合の女中だつて、いい心持だつていふよ

石黒　さうかね、俺は一向そんなことは知らんが、俺はこの間軍人會館の結婚披露に媒酌人として一場の演説をやつたよ、新郎の側にはこれこれの人がゐる、新婦の側にもこれこれの人がゐると、通り花を持たせて、不肖私如きが挨拶することは陳腐至極ではあるが、頼まれれば退役の人間は來つきに江戸に出る位だからといつてやつた、みれば西條八十が新郎の側に來てるぢやないか、そこで俺が西條にやらせろくと肘でつついたら、彼は立つてやつたがね西條の曰く「誰もいはないことを新郎の御兩親に一言申上げたいといつて、さぞ御兩親はお寂しからう」と御同情申上げるといふんだよ

辰野　流石八十だね、センチだね

**第一美術協會展**　第十一回第一美術協會展は來る五月二十日から六月四日まで東京上野府美術館で開催されるが、同展公募受付は五月十五、十六日の兩日である。出品作品は油繪、水彩畫、パステル、版畫、素描で點數には制限がない、出品手數料一點に付五十錢（但し入選せざる場合も手數料は返却せず）詳細は東京市豊島區田端町四五四同展事務所に問合せられたい

## 批評と紹介

◆**支流を集めて**（打木村治著）新しい農民文學の開拓につとめてゐる著者の短篇「支流を集めて」「風車」「つゆくさ」「地底の巻」の四篇を收めたもの。土の文學叢書中の一つ（四六判二三〇頁・一円五〇、東京市牛込區矢來町新潮社）

◆**二子馬**（伊藤永之介著）今年度の新潮社賞を受けた著者の書卸しラヂオ小説「二子馬」及び「鄕土部隊」と「山陸ん」「木枕」「見えた山」「山の一頁」の六短篇を收めてゐる。土の文學叢書の一（四六判二三〇頁・一円五〇、東京市牛込區矢來町新潮社）

◆**耳語懺悔**（山田清三郎著）思想事件のために千葉の獄に下つた著者の感想、作品集で、友に寄せる手紙の形式をとつた「耳語懺悔」小説の形式をとつた「囚獄」それに在監當時の「獨房日記」の三部から成つてゐる。監房の中で風船を啣りながら、蜘蛛と暮らし、蟋蟀と戯れ、自らの大いなる生命に惘然とする著者の、いつはりない姿が、そこに描かれてゐる。獄では一年に三度しか甘いものが與へられないことを知つて、次の詞を誦むと、一層切實なものを感じるであらう。

けふは馬鹿にあんぱんが食べたいです
三つばかり食べたいです
ほどよく燒きのまはつた
あの、ふつくらとした、かんばしいあんぱん
舌にとけるやうな　やはらかな皮と
身ぶるひするやうな甘いあんの匂ひと味覺……
ああ、唾が出るです
けふは馬鹿にあんぱんが食べたいです
三つばかりパクリと食べたいです

（四六判四二八頁・一・五〇　東京市神田區錦町一ノ七番地六藝社）

## はがき隨筆

**一考を要す**

頃日内地から臺灣を視察に來た一友人が去るに臨み「臺灣には文藝美術の見るべきものがないではないか」と云つた。ゆきずりの旅行客としては、深く臺灣を研究する餘裕もないから無理もないが、そんな風に簡單に片付けられる事は、土着人として一考を要する問題ではあるまいか

三巻春楓

新高阿里山行（一）　吉永瑞甫

頂山の櫻花雲か雪か、袞風衣を渡つて天地に舞き、白雲衣袂を霑めて紅白模糊たり、落山漸く暮れんとして架詩を寄ふ

## 青龍刀

▲加藤武雄先生がこの頃集つて來る新進作家など前にして、さかんに支那行をすすめ、とにかく戰線の支那を見て來なくては生きた作品が書けるものでないと鼻息荒する、ところがそれを聞かされてゐる新進諸氏は支那へ行くことは非常に賛成なんだが肝腎の旅費のことでみんな頭痛を病む

▲「先生、なんとか、支那へ行く旅費を出してくれる篤志家はないもんでせうかね」などと殊勝さうにひとりがいひ出すと、その周圍でとぐろをまいてゐる連中「さうだ、支那へ行けばおれにもいい小説が書けさうだよ」「僕は日支和平の鍵を一つは必ず掴んでくるんだが」などと勇ましくの

をじつとみつめてゐた加藤先生

▲「こつちにゐて流行の現役が書けんでは向ふへ渡つて來ても同じ事だよ」と暗に周圍の新進を諷刺するやうに申すので、一青年「ぢや現在の日本にやあまり期待できる奴は一人もゐない事になりはしませんか」と甚だ心安からぬ態

▲先生も少々穏かでなくなり「さうい［illegible］渡つた奴らにいいものは書けんよ、第一君らは他人の懐ろしか氣にしちやゐないからな」とずばり痛いところを突けばその中の一番若手らしき某青年勇躍して曰く「いきませう、私［illegible］きとつくに支那へ［illegible］ほんとなら［illegible］

▲みんな［illegible］

# 神經痛・ロイマチス・肩凝り

長期戰は、銃後國民の勞働力强化を、切實に要求するの秋！弊社は玆に自信を以て本劑を世に捧ぐ、愛用あれ！

主藥ヒスタミンの有する藥理作用は、長時に渉る皮膚保温作用、末梢血管の更生及び擴張に基く血行促進作用、平滑筋の興奮による硬直筋肉軟化作用、血管壁滲透力の强化並に腺分泌の増加による組織内老廢物の吸收排除作用等、凡そ疼痛の輕減、治療の速進に不可缺のもの、而も副作用絶無なるは本劑の誇りなり。

新聞名記入御申込次第 試藥贈呈

定價（チユーブ入）一〇瓦…〇・六五　二〇瓦…一・一〇　五〇瓦…二・二〇

◇全國有名藥店にあり

賣元 資生堂藥株式會社 東京・京橋・西八丁堀

强力滲透 塗擦新劑

# ヒスタメントン"A"

A—36



奥様の たしなみ！
フケや拔毛・惡臭 小皺は大の禁物！ 良人をそらす—
フケ 拔毛 貧血 ×の原因 子宮病
全國有名藥店に有り 定價 .80 1.10 1.80 3.50
恵乃玉 て
婦人科八幡だん進步—



毛織物のセンタクに
資生堂 センタックス



お坊ちやんもお嬢ちやんも
講談社の繪本
●各地書店にあり



三千分一万
臺灣全圖（定價一円五十錢 送料六錢）
發行所 臺灣日日新報社商事課



# シッカロールパスター

治癒し難き小兒の 濕疹、糜爛 皮膚炎……に

本劑は紫外線照射により高き治癒力を附與したる皮膚新劑にして表皮の新生を促がし分泌を抑制し高き消毒消炎・乾燥等の諸作用により速に症狀を輕快ならしむ

（見本說明書進呈）

包裝 八〇瓦 十五瓦

和光堂 東京市神田區錦町 大阪市東區久太郎町

P01



# 微熱と盗汗に 胃腸 榮養
# わかもと 錠劑
（複合ヘフーエ菌劑）
世界へ輸出

# 子供の結核

**受驗後・入學後の**

お子様方が、勉强の過勞や環境の激變に直面されて居ります現在、最も警戒さる可きは肺や肋膜を犯す結核病であります。結核は小學校在學兒童の死亡原因の過半數を占め、この割合は上級の學校ほど遞增して居りますので、病氣が未だ芽生えの内に早く根本的治療を實行されることが大切であります。

結核菌が體内へ侵入しますと、先づ淋巴腺に引掛り、ここで暫く籠城を餘儀なくされますが、その際も絶えず一種の毒素を分泌して盛んにゲリラ戰を試みるのであつて、三十七度内外の執拗な微熱と、薄氣味の惡い盗汗は、實に結核菌毒素による中毒の症狀に外ならないのであります。

**毒素とその源泉を同時に解消す**

理化學研究所の實驗によりますと、ビタミンB[2]が結核菌毒の解毒に著効を奏することは確實であります。錠劑わかもとはビタミンB[2]を極めて豐富に含有するのみならず、旺盛な白血球增殖作用（京都帝大微生物學教室に於て實證さる）を發動して、白血球の喰菌現象を活潑にする貴重な働きを具へて居ります。

故にこれを服用されますと頑固な微熱がとれ盗汗が消退するばかりでなく、淋巴腺内の結核トーチカが爆碎され、毒素の分泌が停止されるといふ一石二鳥の効果を擧げることが出來るのであります。

**努めて豫防せよ！**

既に結核が全快したお子様も未だ罹病されたことのないお子様も、團體生活を續けられる關係上、常に抵抗力の强固な體質を養成して置かれることが、豫防上絶對必要でありますが、錠劑わかもとは胃腸を强壯にして食慾を增進し、虚弱兒に多い食物の好き嫌ひを少くすると共に、抵抗力を增すビタミンAD、筋骨を造るアミノ酸、カルシウム、造血素ヌクレイン、疲勞を恢復するグルタチオン等を補給して榮養狀態を改善し、虚弱體を轉じて病菌の侵略を反撥するに足る强健體と化しますので、お子様方の結核豫防のために廣く推奬されます。

藥價低廉　廿五日量一圓六十錢　八十日量三圓五十錢　（一圓）

東京市芝公園 榮養と育兒の會 わかもと本舗

# 我が海の荒鷲機 長驅豪自を爆撃
## 軍事施設に巨彈の雨

【上海十四日發本社特電】飯田中佐の指揮する海軍航空隊の精鋭○○機は十三日敢然悪天候を衝いて廣西省越鐵道の要衝豪自飛行場に初の爆撃行を敢行した、攻撃部隊は二隊に分れ一隊は午後五時豪自上空に飛翔、停車場に先づ數彈を與へてこれを破壊し次いで市内軍事施設に的確なる爆彈を浴びせこれに大損害を與へ市内は火災を生じた、この時豪自飛行場より敵飛行機一機が離陸したが我が方の優勢に恐れて逸早く遁走した、又他の一隊は第一隊より稍々遅れて豪自飛行場上空に現れ飛立つ敵戰鬪機を攻撃すると共に飛行場を爆撃地上に待機中の敵大型機一機、小型機二機を炎上せしめ大型機一機を破壊二隊ともに多大の戰果を收め全機無事に歸還した

# 戰鬪十八時間
## 遂に敵の重圍を突破

【漢口十四日發本社特電】瑞昌西方に於いて優勢なる敵重圍に陥つた家森部隊は猛烈なる白兵戰を敢行敵の重圍を突破し、十三日午後六時半陶家に歸つて來た、家森部隊は十二日朝股家鋪附近の友軍救助の爲め派遣されたのであるが、途中側面から現はれた優勢な敵軍に忽ち重圍に陥つたので、家森部隊長（鳥取縣出身）は部下全員に對し"本隊は全滅を期しても此重圍を突破せよ"と激勵し、自らは抜き放つた軍刀を振り翳して眞ツ先に敵陣に躍り込めば部下も遅れじと之に随ひ、包圍陣突破に阿修羅の如く突込み壮烈なる白兵戰を演じたが、頑強なる敵は我の寡兵を侮つて退かず、急を聞き駆けつけた山根隊の背面よりの攻撃に敵は次第に崩れ、戰鬪約十八時間、遂に家森部隊は數名の負傷のみで重圍突破に成功し陶家に歸還した

# 臺北生れの支那兵 正規兵を捕虜に投降
## 南昌攻略戰の一祕話

【南昌十五日發本社特電】南昌攻略の際、我が軍に投降して來たつた一支那兵の微笑ましい投降秘話がある、三月二十五日午前十一時頃南昌一番乗りの勇名を轟かした川上部隊が南昌北方五里の無名部落に差し掛つた時、十一名許りの一部隊から正規兵三名を捕へて走り寄つた便衣姿の一支那人が居た、調べて見るとこの支那人は第十六師管長黄懐（二二）と云ひ台北生れの正規兵、父は福建生れで四十餘年來台北で小間物商を營んで居り、黄は五歳の時、廈門の祖母に引取られ廈門中學を卒業したが事變後と共に台灣生れと云ふので漢奸扱ひにされ屢々投獄され言語に絶する迫害を受けたが、昨年二月強制徴發されて南昌守備に就いた、この日南昌の敗色濃く敗殘兵が續々後退して來るのでその運命を知り意を決して同夜陣地を逃亡し南昌市中正路の寫眞屋で便衣に著替へ贛江を密に渡つて北上中、二十五日日本軍への手土産にと衆長の正規兵と捕へこれを捕虜として來たのである

## 閑院參謀總長宮殿下 ム首相に御祝電を發せらる

【東京十五日發同盟】閑院參謀總長宮殿下には十六日のイタリー、アルバニア併合祝賀日を期し、ムッソリーニ首相及び陸軍次官に對し長宛に十五日御祝電を發せられた、尚板垣陸相よりも同樣祝電を發した

# 友邦獨伊へ圖畫の親善使

見事の作品を通じ東京の一萬にもと有望な東京市内小學校の生徒の作品が多く贈られることとなり十二日午後【寫眞は東京會館】

# 江西省の新生運動へ
## 防共親日の大旆を押立て、

【南昌十四日發同盟】南昌郊外十五ケ村二万の農民が自發的に防共親日の大旆を掲げて早くも江西省新生運動の火蓋を切り全省の農民に呼びかけることになつた、即ち多年に亘り赤禍と抗日戰に惱まされてゐた南昌北方一里半の涂王洲、楊子洲、黄源洲、南舍洲、熊村など十五ケ村、一万餘の農民は皇軍の南昌入城二日前から歡迎して密に日章旗及び日本軍歡迎の長旗を作製、去月二十七日川上部隊の入城と同時に贛江上流の中洲のこれら各部落に日章旗を翻へしわが將兵を驚かしたが、その後王金屏（涂王洲代表）熊駿久（楊子洲代表）氏等が中心となり十五ケ村の農民を一丸として江西省新生運動を起すことになり、十五日南昌治安維持會の結成式當日を期し全省農民に檄を飛ばし江西省更生の第一歩を踏出すことになつた

# そよかぜ號 テヘランに安着
## 見事一萬二千六十三粁を翔破

【テヘラン十五日發同盟】國親と親善の二大使命を帯び一路盟邦イランへと飛進を續けてゐるそよかぜ號は最終コース二千百五十粁を翔破し十五日午前十一時廿分（日本時刻後四時二十分）目的地イラン國首都テヘランに見事に安着した、九日羽田飛行場出發以來七日にして全行程一万二千六十三粁を翔破した

### バスラを出發

【バスラ十四日發同盟】盟邦イラン訪問の親善機そよかぜ號は十四日午後一時（日本時刻午後七時）カラチより一氣にバスラに安着した

【バスラ十五日發同盟】イラン國訪問の親善機そよかぜ號は十四日バスラに一泊翼を休めた後、十五日午前六時二十五分（日本時午後零時二十五分）バスラ出發目的地テヘランへ向け最終コース二千百五十粁翔破の途に上つた

## 實飛行時間は 四十六時間五十二分
### 國產輸送機の氣を吐く

【東京十五日發同盟】"そよかぜ"號は遂に盟邦の國の首都テヘランに着き東京―テヘラン一万二千六十三粁を翔破した、今回の飛行は記録飛行でないので今日まで歐を飛翔した各國の飛行レコードに比して別に取り立つべきものはないが、純國產機を以て定期航空に確實な飛行を續けたことは注目すべきことである、そよかぜ號は九日東京出發以來台北、廣東、バンコック、カルカッタ、アラハバット、カラチ、バスラに着陸東京、テヘラン間を百五十三時間七分で連絡しこの實飛行時間は四十六時間五十二分、平均時速は二百五十六粁強である

## 軍用犬訓練士募集

社團法人帝國軍用犬協會では同協會所屬の第一軍用犬養成所入所希望犬の増加に伴ひ訓練士の増員に迫られたので此程見習訓練士兼助手の募集を行ふことになつた、希望者は至急履歴書を添へ申込まれたいと、尚詳細は本社前大北電機へ問合せられたい

## 臺北州歌と民謡の作曲
### 近く發表會

台北州では島都を包容する州下の風情を表現し且州民の愛唱に適する臺北州歌、台北州民謡の二編を一般より募集したが、台北州歌は一等當選者なく、台北州民謡の一等は一般より應募したものを採用し、これが作曲を依頼したところ此程完成したので近くこれが發表會を開催する筈で、レコードに吹込み廣く普及させることになつてゐる

# 中研の改組案
## 廿四日頃に官制發布
### 二研究所と二試驗所が誕生

中研を廃止し工業、熱帶醫學の二研究所、農業、林業の二試驗所を設立する中研改組案は來る二十四日頃に官制の發布を見る事となつた、新設される研究所及び試驗所の部門は次の通り各部門を網羅した堂々たるもの

工業研究所　有機化學工業部、無機化學工業部、應用化學部（醗酵工業）

農業試驗所　農藝化學科、園藝科、病蟲科、畜產科、種藝科

熱帶醫學研究所　熱帶病學科、熱帶衛生學科、細菌血清學科

林業試驗所　造林科、經營科、利用科、林產化學科、研究所支所……中埔、恒春、蓮華池、マリブル藥用植物

# 少年保護記念日に
## 臺北州市の關係官が懇談會

台北州下に於ける司法保護事業は他州のそれに比し稍々立遅れの感があつたが、當局の努力が漸く酬いられ昨年來漸く活況を呈し本年度に於ける同種的運動の一つとして來る十七日の少年保護記念日を卜し同日午後一時より市公會堂に於て州市關係課長、警察課長、刑務所長、小公學校長、教護師、少年防犯委員等を網羅して少年保護記念日懇談會を開催し將來の指針を協議する事となつたが當日は時局下に於ける人的資源増強の立場より觀た少年不良化防止問題をめぐる諸問題が論議される筈である

## 實業教育奨勵の 助成金交付
### 臺灣濟美會から

台灣濟美會では恩賜財團台灣濟美會の委託に依り實業教育の成績優良なる左記學校に對し實業教育奨勵の趣旨を以て助成金を交付した

一百円 臺北州立農業國民學校
一百円 新竹州立農業學校
一百円 臺中州立實業學校
一百円 臺中州立農業國民學校
一百円 臺南州立農業補習學校
一百円 高雄州立農業學校
一百円 臺東廳立農業補習學校
一百円 花蓮港廳立實業學校

## 中等學校長六名が 東京から現地へ

【東京十五日發同盟】東京府では教育を通じて日滿支親善に資するため府下の中等學校長六名を選んで現地に特派することとなつた、一行は中等教育界の第一人者たる麻布中學校長永田松氏が七十五歳の老齢にも拘らず勇躍して参加してゐる外、伊勢府立五中、野間府立十中、安藤府北實業、鈴木豐島高女、若月日本橋高女の各校長で來る二十四日神戸出帆の奉天丸で青島に向ひ、濟南、天津、北京、奉天、新京、大連等において教育皇太子殿下台灣行啓記念日に當り

危機迫るヨーロッパ【パリ發同盟】伊太利のアルバニア進駐にともなひバルカン半島地中海をめぐる二大ブロック對立の空氣は益々激化しパリ市防衛當局は獨伊軍の空襲に備へて万全の準備を行つてゐる（寫眞はパリ郊外の練兵場にめぐらされた防空壕）

## 辰春丸が初航海
### 二十日に基隆入港

【神戸十五日發本社支局特電】辰馬汽船が台灣航路に當てる快速貨物船辰春丸（七千八百噸）は十五日朝神戸發大阪にて積荷し台灣に初航海をなし二十日未明基隆に入港の豫定である、辰春丸の就航により辰馬汽船台灣航路用の第一次計畫たる四艘の勢揃ひを見、毎月六航海が實現し船腹不足の折柄内台貨物の輸送上に一威力を加へた

## 青年修練道場の 第六回入場式

【新竹電話】州立青年修練道場の第六回入場式は十八日午前十時より南寮の道場に於て擧行されることとなつたが入場生は六十名である

## 基隆で端艇競漕
### 海軍記念日の行事

【基隆電話】基隆市では來る海軍記念日の行事、端艇競漕會を擧行して恒例により基隆港頭を賑はすことになり、十五日午後一時半から市役所會議室に市民代表らが集つて競漕方法その他詳細なる打合せを行つた

日章印カーボン紙

カゴメ ケチャップ
おいしいトマトの調味料

# 祭神の遺族上京
## 靖國神社臨時大祭までに

既報の通り皇國の英靈を新に合祀せらるべき靖國神社臨時大祭は來る二十四日より五日間に亘り執行せらる事となつてゐるが、此の盛儀を拝し且つは亡き我が父、亡き我が子、亡き我が夫らの英靈に接せんものと島内より参列すべき祭神遺族五百四十名は來る十七日の高雄發蓬萊丸及び十八日の郵船富士丸にて上京する事となつた、右に就き總督府並に台灣軍司令部は交々語る

何しろ内地航路は先月來客貨輻輳して毎回少からぬ乗船不能者を出して居る次第であつて此度遺族の乗船を申込んだ際も既に満員の状態で乗船困難を來し少なからぬ不安な遺族を生じてはとの懸念もあつたが、商船並びに郵船両當事者を始め乗船申込者の祭神に對する報恩の至誠と遺族に對する同情ある理解と相俟つて、一般乗客の内地行延べとなり遺族は何れも所望の期日迄に上京出來る樣になつた譯である、即ち此處にも尊い皇國の姿が現はれ、銃後の護りも愈々堅きを證ゆる次第であつて、祭神も定めし嘉し給ふ事であらう

# 小公學校兒童から 戰線勇士へ慰問袋
## 臺北市で調製を急ぐ

台北市學務課では市内小公學校兒童に慰問文一万二千通および圖畫手工、手藝等各成績品の入つた慰問袋○○○個を作製せしめ、いぢらしい慰問の手紙や無邪氣で屈託のない子供の作品を以てあらゆる苦難を堪へしのぎひたすら東亞のため勇戰して居る前線將士を眞心籠めて慰める事となり目下各學校に於て夫々調製を取急いでゐるが近く戰線に向つて發送の手續を取る事になつてゐる

# 伊太利から 最初の文化使節
## ホルミツキ博士出帆

【ローマ十四日發同盟】イタリー政府派遣使節として世界的サンスクリット學者カルロ・ホルミツキ博士は日伊文化協定締結に依るイタリー側最初の文化使節として日本を訪れることになり十四日ブリンジシ港出帆のイタリー汽船ヴィクトリア號で横濱に向け出帆した、ホルミツキ博士は日本各地においてイタリー文化紹介の講演を行ふ豫定である

## 新竹市内の軍人遺家族を招いて公演
### 南部タカ子女史の一行

【新竹電話】新竹州戰地慰問團が内地より招聘した演劇部南部タカ子女史一行は十七日の出發に先立ち十五日午後一時より有樂館に於いて市内の出征軍人遺家族を招き公演、同四時二十分終了したが盛會であつた

## 察南學院生徒 直ちに東上

【下關十五日發同盟】察南自治政府の中堅官吏を養成する察南學院訪日學生團一行五十名は十五日朝入港の關釜連絡船で上陸直に東上した、一行は約二週間に亘り日本各地を視察し關係者と懇談し各方面の視察をなし來月中旬歸京の豫定である

# 子供のない夫婦に ドイツで懲罰税
## 上流階級では大恐慌

【ベルリン發同盟】國力の伸展は人口増殖にありとナチス・ドイツで「產めよ殖せよ」の名案奨勵に大童の活躍で去る一月獨身の男女に對し一率に獨身税を課したが、今度は子供のない夫婦に對し國策線に協力しないとの見地から四十パーセントの收入税を四月一日以降賦課することになつた、この懲罰的收入税に引つかかる夫婦は約百五十万夫婦に及ぶといはれ子供の少ない上流階級には早くも恐慌を來してゐる

歸朝した三上孝子孃　世界の檜舞台に活躍した歌手三上孝子孃は十二日午後東京驛着、三年振りで懐しく帝都に歸つた（寫眞は於東京驛）

# 海軍省へ 大口の獻金二つ
## 下士官兵家族病院建設その他へ

【東京十五日發同盟】海軍省へ十五日大口の獻金が二つあつた、一つは海軍下士官兵家族病院の建設と海軍協會基金のために各務鎌吉氏を中心とする實行委員會が全國に呼びかけて集めた基金六百十五万餘円で他の一つ十五万円は和歌山市の由良合資會社、同染料株式會社の重役から職工さんまで一緒になつて獻金したもの

# 激戰の所は 住民が從順
## 杜多師東京で語る

【東京十五日發本社特電】一昨年九月から十九ケ月に亘つて中南支の戰線を五十三歳の老躯ながら第一線の將兵と辛酸を共にした本願寺布教師從軍の杜多道雄師は十四日海南島から歸還して入京、宮城遥拝、靖國神社参拝の後同夜東京別院で台南州屏山の太平寺へ向つた、旅装を解く暇もない師を築地本願寺に訪ふと從軍の感想を次の樣に語つた

激戰は何と云つても羅店鎮と安慶上流の香口でした、宣撫の體驗で激戰のあつた所は意外に住民が從順である事を知りました、皇軍の威力に心服した證です、海南島では日本語學園を創設、六十名に日本語を教へて居ますが日に日に日本に對する信頼が強くなつて行く樣です、海口に本願寺を設けたら私は發展と掛け持ちで一生の仕事としたい覺悟です

## 金買上の宣傳ビラ

日新東亞クラブでは此程各部會員協議の結果、第一着手工作として政府の金銀動員運動に即應し金買上の宣傳を行ふこととなり「新東亞建設の爲め金を政府に賣つて下さい」と印刷した宣傳ビラ數萬枚を作製し十五日市内各方面に配布した

## 基隆の紅頭船業者
### 愈よ組合を結成

【基隆電話】基隆港を根據として郡下金山、瑞芳、鼻頭、南方澳等の各地に砂利、砂、豚等を運搬してゐる市郡下約百隻の紅頭船は乏しい運賃の唯一の運輸機關であるが從來正當な許可も受けず統制もなく出入港してゐたが、今般水上署並港務課係の指導によつて愈組合を結成する事に意見一致し、出入港の手續代行及び運賃の協定をなし、この際に運輸許可申請をもなして老朽船舶の改廢を行ふ事に決定、此の旨水上署保安係に申出でた

## 蓬萊丸船員 が國防獻金

【基隆電話】商船會社蓬萊丸船員一同は此の度バナナ運搬の勞に報ゆる爲め台中青果同業會より金百円を贈られたが、時局に鑑み國防獻金として基隆憲兵分隊に手續を依頼した

## 二百圓を獻金

國防獻金　臺北市大安字坡心五〇七松岡又次郎氏は長男榮之君二十一歳が適齢で近衛に入營の處務に御奉公の出來ぬを深く遺憾とし香典返へしに代へて國防獻金にと金二百円を寄託したので直ちに軍部へ獻納の手續をとつた

台灣映畫配給會社取締役は此程國防獻金として金二百円を軍司令部を通して獻金した

## 立教先勝す
### 三A―一で慶應を破る

【東京十五日發同盟】東京大學野球リーグ戰慶應對立教第一回戰は駒澤球場で開始、結局三A對一で立教先勝す

スコア

| | | |
|---|---|---|
| 慶 | 010000000 | 1 |
| 立 | 02100000A | 3A-1 |

バッテリー　慶應―高木、高塚―井上　立教―石田―町田

## 父の品を賣り 内地へ高飛

【基隆電話】十三日基隆港出帆の富士丸に一青年が乗船して居るのを水上署刑事が取調べた結果、右は台南州新化郡新化陳錦堂で養父の衣類を盗み出し五百円で賣飛ばし北投で大散在し殘金八十円で内地に行かんとした事判明、保護検束された

ニュース映畫會
各社ニュース
悲壮！遺骨を抱いて南支江門入城
大冶鐵山に感激の初列車
危機を孕む歐洲の動き
惨！チリー大震災詳報
短篇　森の生活　朝日子供グラフ
漫畫　マンガ蚤の襲撃　サーカスの大狂亂
本日　午後一時より　午後七時より　三回　於公會堂

閑屋小兒科醫院
台北市京町・電話　外來　三六七二番　病室　四四四六番
院長　醫學博士　閑屋重德
副院長　醫學博士　高橋一松
醫學士　丸島靖
女醫　齊藤富子
藥劑師　片寄一子

來ル十九日午後二時ヨリ當隊營庭ニ於テ故陸軍歩兵曹長梶原市喜以下戰歿勇士ノ告別式ヲ擧行可致候間此段御通知申上候
昭和十四年四月
臺南岡本部隊

## けふの天氣

北部地方　東の疾風
昨日の氣温　最高　最低

## 本社工場見學（十五日）

花蓮港小學校　九十二名

臺北國語家庭會新舊會員顔合せ　臺北市國語家庭の會では十六日午後一時より市公會堂に於て新舊會員の顔合せの會を開催の由

# 中等學校の野球巡り (3)

## 傳統的の精神力

### 新主將を中心に一絲亂れぬ統制

### …臺北一中の野球…

昭和四年八月、全國中等學校野球大會甲子園開れの檜舞臺で、當時名もなき田舍チームにすぎなかつた臺北一中が、先づ關東代表前橋中學を一〇―一と云ふ大差で血祭に上げ、續く二次戰では佐賀中を四―一〇で降し、三次戰には古豪平安中學と堂々四つに渡り合つて一進一退、死闘の末五―四で遂に之を破り、翌日紀和の强海草中學と準決勝を爭つて惜しくも降雨の爲コールドゲームに敗れたがこれ以來臺北一中强しの聲は全國に廣まつたのであつた

あれからもう十一星霜經つ、當時決死の意氣を以つて此の甲子園の名を全國に輝かした猛闘の選手諸君は既にお父さんも居れば、頭髮の薄い人もある、日笠君は國道で當時そのままの遊擊の一番打者、捕手の三瀬君はプロ入り三瀬、浦田君は前立敎主將、主將一壘吉成君は總督府で今度の秋式に出場してゐる、名投手と謳はれた有泉君は日大に入つてゐた此の他水島、早川、神谷、蘇須賀等の諸君だつたが、對平安戰では當時のコーチ鷹田省三氏の調べて來た平安各打者の癖を一人々々布に書きつけて捕手の三瀬君がアンダーシャツの下の胸に書きつけて出場、試合中一々これを見ながらサインを出したと云ふ涙ぐましい苦心談が殘つてゐるが、當時の諸君は思ひ出せば感慨無量であらう

**回顧** その折々に多少の浮沈はあれ、傳統的に一中は强い、昨夏の全國大會の台灣豫選にも嘉中、嘉農何れか優勝の呼声は高かつたが意外にも台北一中の優勝を豫想してゐたら、それが蓋を明けて見ると北一中の意氣物凄く台中商業、台中一中、台北商業とさながら無人の曠を行く如く驅倒し、優勝戰では十中八九まで優勝を豫想された嘉農を五―一のスコアーで堂々退け晴れの甲子園へ駒を進めたのであつたが、この時に於ける躍進の入りをした兄さんと二代の名投手これを助くる各選手決死の鬪魂は現主將山本君の炎天下四日間連投絕讚を浴びたものであつた

さて今年の一中は山本、三反園、田中の三君を殘して昨夏のレギュラーメムバーは全部卒業した、十三日の木曜日若人と新人で固めた一中の練習振りを見る、自由打擊が始まつてゐる、投げてゐるのは織田、可成りのスピードボールを投げ込んでゐるがその容高雄中學の正投手から轉校して昨年は出場出來なかつたが今年から松崎に代つて本壘を死守する、努時折山本に代つて投手もやらうと云ふ器用、捕手をやつてゐるのは近藤、恐らく全校一だらう、六尺に餘る巨軀、未完成なところはあるが伸び相な選手だ、速水、三反園、原吉等が氣持のいい當りを出し田中、川口、中野、小林辺りも當りはまだ本當ではないが鋭い、スヰングを見せてゐる、ゲーヂの後では

**新主將** 山本が一打毎に「あんな球は手を出すな」「おくれてるぞ、合はして行け」と細かい注意や激勵の言葉を送つてゐる、一頻り打擊がすんで山本のノックでフヰルデイングが始まる、本壘に織田、一壘三反園、二壘川口、三壘島津、遊擊速水、左翼小林、中堅田中、右翼中野と各各レギュラーを中心に島津、吉富、島、龜田の新人が位置につく

「張り切つて行かうッ」と大きく一声、山本君のバツトから打出される、砂を嚙む樣な剛球、火の出る樣な直球が本壘、一壘へと鮮かに處理されて行く、中に一壘へ送球する織田の猛烈な强肩が目立つ、時折二壘、三壘あたりが猛ゴロを外す「球を怖がつてるぞッ」「向つて行けッ」と周りから怒鳴られる、よしッと體で向ふ、難しい不規則バンドのゴロが奇麗にグラブへ入る「ナイスプレー」

今度は周りが賑める、ニツコリとする主將の無邪氣さ、「未だ、精神力だ一中の强さはここにある」富貴部長は家庭に御病人があつて不在だつたが山本主將が「昨年の夏はお陰で勝ちましたが秋には病人が出たり强行軍の直後でヘバつてゐたと云へ二回に敗れてしまつて殘念でした、今度は一生懸命にやつて雪辱したいと思ひます」と言葉少なに語つてグランド一週中のみんなの列に驅け付いて行く

**剛球** 山本、織田極田のバッテリーにこれを圍んで元氣一杯の三反園を中心とする原吉、速水、川口の內野、外野は小林、田中、中野で固める新陣容は完璧のものとは云へまいが山本を中心に一絲亂れぬ統制振りにガツチリと頑張ることだらう

打擊では山本、極田の巨軀に速水三反園の堅實味、田中、原吉、川口、中野、小林等の粘りでまづ守るより打つて取る、肉を斬らせて骨を斬ると云ふ戰が今年の一中の戰ひ振りであらう、何はさて傳統の精神力、これこそ一中の持つ最大の强味である（寫眞は一中練習振り）

## リーグ戰始まる

【東京十五日發同盟】咲き誇る櫻の花に呼應し春のスポーツ界を飾る豪華版の檜舞臺を彩る東京六大學リーグ戰は十五日をもつて火蓋を切つた、神宮球場は午前十時開場とともにファン殺到し早くも滿員の盛況時に女性ファンの激增が目立つ白衣の勇士の席も今シーズンから二百に增加され來場した勇士達は嬉しげにグランドを見つめてゐる、午前十一時半五大學の選手は明大軍を先頭に各選手グランド中央に整列入場式に移り恒例の通り國旗揭揚、宮城遙拜、戰歿將士に對する默禱の數轉、宣誓、君が代の合唱、平沼會長の發聲で高らかに万歲を三唱する、かくて午後零時半小原文部政務次官の始球式伊丹主審のプレーボールとともに半年振りのサイレンが大陸にまでとどけと高らかに響き渡り戰頭明大對帝大第一回戰の幕が力强く切つて落された

### 3―3 明帝 一回戰引分

【東京十五日發同盟】六大學春の野球リーグ明大對帝大一回戰は三對三で引分となつた

| | | |
|---|---|---|
| 明大 | 010200000 | 3 |
| 帝大 | 000001020 | 3 |

バッテリー（明大）藤本、林―松井（帝大）由谷―北野

## 本年度競技日程 水聯理事會で決定

內地上陸競技大會（東西）で擧行

【東京十四日發本社特電】水上日本十四年度競技に就ては十一日、日本水上競技聯盟から發表された主なる競技左の通り

大月四日 早慶對抗
同十二日 日大、立敎、明治對抗
七月廿五、六日 全國高專選手權
廿八、三十日 東部中等選手權（以上神宮に於て）
廿九、三十日 中部中等選手權（甲子園）
廿九、三十日 西部中等選手權（大阪）
八月四日 關東選手權（神宮）
同五、六日 日本中等選手權（甲子園）
八月上旬 國民學校水泳全國學童
同十一、二、三、四日 日本選手權（神宮）
同二十日 日獨伊國際競技（甲子園）
九月八、九、十日 關東學生選手權（神宮）
九月上旬 東京、關西、西部學生選手權
同十五、六、七日 日本學生選手權（神宮）
十一月一日 明治神宮國民體育大會

## 弓道審査會の合格者發表

本月二日武德會臺北地方本部に於て弓道審査會を施行したる處時局の反映に依り受驗者は今までに最も多く集まり其の數は九十九名の多きに達したが合格したる者は四段一名、三段二名、二段十一名、初段三十二名、一級十一名の計七十八名であつた、氏名左の如し

四段合格者 高橋秀雄
三段合格者 田中心一、石黒正悦
二段合格者 町野一、三角茂助、田澤猛夫、梶井薫、湧井信、柳井伊左衛門、今田政敏、伊藤猛実、桐田幸男、戸田禮子
初段合格者 中村正之、菊池富男、新宮洞、宇田川國二、石川武男、濱發、手島政吾、指宿市二、加原正男、川崎節雄、佐藤隆雄、野口保作、背戸亮、河野山巖一、小池寬平、小高紀、松村晋、黒江虎雄、鈴木貞良、平塚英三郎、永田岩雄、八板武智助
一級合格者 島田休市、西川政藏、武藤彰、大山勇作、飛松陸見、西條健夫、宮崎貞一、石塚明相、吉見光彥、關年田思義、今村信司、山田義田、原光太郎、洞口勝三郎、森友俊、相德定雄、税田利、川平則義、山田淸子、田中賢、佐藤正三、林細道、堀内勝次郎、田中利貞、茂木龍吉、金寶傳一、谷名吉吉、瀨谷清、大田喜八郎、鈴木辰郎、西村宮子、宇月孝正、李淸輝、汪坤忠、陳調風、李蒼田、岡田弘再、牧道孝、小島淸、大田市九郎、二野眼男、廣原金治、阪西則松

## 沖繩縣で 南部忠平氏招聘

【那覇發本社特電】沖繩縣學務部では銃後國民の體位向上と體育思想の普及を圖る爲め今回我が陸上競技界に於ける世界的「南部」忠平氏を招聘すべく交涉中であつたが氏も多忙の身を特に沖繩縣の懇望により承諾を承ね、これを機に本月十七日の開城丸便で來縣、十八日から二十三日まで男女中等學校、青年團に對し體育指導員及び實地指導を行ふことになつた

## ブランデージ氏來朝

【神戸電話】日本郵船龍田丸は十三日橫濱に入港したが、同船で米國スポーツ界の最高代表者として第十二回オリムピック協會長I・O・C委員アベリー・ブランデージ氏夫妻が來朝した

本文參照＝ブランデージ氏

## 敵兵共此の餘裕を見ろ 厦門春季野球戰開幕

【本社厦門支局發】久しく續いた陰鬱な雲天もからりと晴上つた四月九日、厦門公園球場で大陸の敵兵共よこの餘裕を見よとばかり厦門軟式野球聯盟戰の幕は先づ領事館對放送局戰により切つて落された、午後二時先づ昨秋の優勝チーム實業團石川主將より優勝旗及優勝カップ返納式あり總領事代理岡本副領事の挨拶始球式に引續き同十分より高島球審の下に攻防の火蓋は切られ若空に一線を描いて球は飛んだ、放送局側先攻バツテリー長野、藏田、稻田、領事館側は長山、高木、藏田の豪球に對し玉蔵陣戰したが放送局側の猛打に力惜き十五對四で七回コールドゲームとなつた、放送局側は一回に一擧五點、二回二點、四回二點、五回二點、六回二點計十五點に對し領事館側は四回一點六回一點に終つた

## 臺南競馬 ―第一日―

【台南電話】台南春季競馬は十四日午前十時半より台南競馬場に於て初日の蓋を開けたが惠まれた快晴の競馬日和でファンは各地より殺到非常な盛況を呈した、第一日の成績左の通り

△抽籤古馬一、六〇〇米 1、アラトヨ（平井）一分五七秒四、2、ホーコク、單一五〇、複一二〇、五〇
△古呼丙馬一、六〇〇米 1、ミハルゾル（安井）一分五八秒四、2、タカオギンザ、單六、〇〇、複三〇、四〇
△抽籤古馬一、六〇〇米 1、ミニヒカリ（蔭田）一分五六秒二、2、ダリヤ、3、ユタカ、單四、九〇、複一、三〇、一、三〇、一、一〇
△騎乘速步三、八〇〇米 1、スキヨヒメ（日掛）七分五九秒六、2、セイガク、8、マンサク、單八、八〇、複三、二〇、三、一〇、一〇、〇〇
△古呼丙馬一、六〇〇米 1、ヤギ（松本）一分五六秒、2、ポツチヤン、3、トウゼンショー、單二、五〇、複一、一〇、四、六〇、一、二〇
△古呼乙馬一、八〇〇米 1、ヨカツ（吉川）二分九秒四、2、ダックス、3、ホンキング、單七、六〇、複三、一〇、五、二〇、四、一〇
△騎乘速步四、〇〇〇米 1、ヒユウガハザマ（安部）八分十秒四、2、オトメ、3、ドモツル、單五、〇〇、複一、四〇、一、四〇
△古呼乙馬一、八〇〇米 1、キザン（山田）二分九秒六、2、タカオヤマト、單三、五〇、複一、四〇、一、九〇
△古呼乙馬一、八〇〇米 1、チクシタママミ（安部）二分十秒、2、ワシトル、3、オギク、單四、〇〇、複一、九〇、三、〇〇
△古呼甲馬二、〇〇〇米 1、デンゼイ（根本）二分廿秒六、2、コリヤク、3、イロハ、單三、五〇、複一、六〇、一、一〇
△古呼甲馬二、〇〇〇米 1、エリザベス（日掛）二分二六秒六、2、カツヤマ、3、スターバンザイ、單五、一〇、複一、六〇、一、二〇、一、四〇
計 四一、二七六票

## 本社主催 選拔圍碁リーグ戰（第六局 第一譜）

初段 互先 松林茂北古
二段 先番 伴野喜四郎

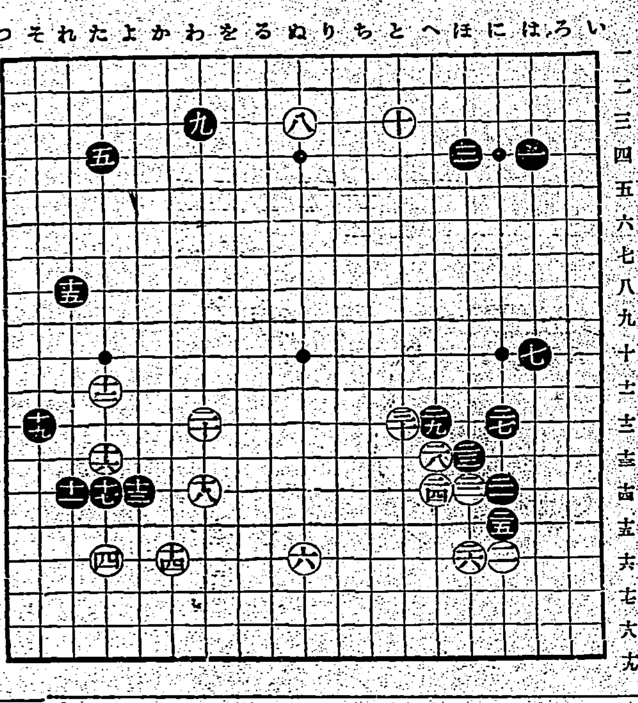

| | |
|---|---|
| ●一 は四 | ○二 に一六 |
| ●三 ほ四 | ○四 た一六 |
| ●五 た四 | ○六 ぬ一六 |
| ●七 は一〇 | ○八 ぬ三 |
| ●九 わ三 | ○一〇 と三 |
| ●一一 れ一四 | ○一二 れ一 |
| ●一三 よ一四 | ○一四 か一六 |
| ●一五 れ一八 | ○一六 た一三 |
| ●一七 た一四 | ○一八 わ一四 |
| ●一九 そ一二 | ○二〇 わ一二 |
| ●二一 に一四 | ○二二 ほ一四 |
| ●二三 ほ一三 | ○二四 へ一四 |
| ●二五 に一五 | ○二六 ほ一六 |
| ●二七 に一二 | ○二八 へ一三 |
| ●二九 へ一二 | ○三〇 と一二 |

觀戰記 稻澤克忠

專門棋士と素人棋客との技力の差は今更贅々を要しない、專門棋士にも高々段階はあるが若手に日本棋院の現役選手に至つては一般に想像して居る以上に强力のあるものである、既て松林氏にしても段位こそ初段ではあるが其棋力に至つては到底地方に散在する職業棋士や素人棋客と同一に論ずる事は不可能である、斯樣なる觀點から今回の棋戰に於ける手合割も茶磯在住の二段級と互先にして對局する事にしたのである、云はば日本棋院選手に對する敬意を表したとでも云ふべきか

黒一、三の星打は堅實を旨とした布石の常道である事は要々述べた通りである、白二、四と星に應酬するは星打を好んで打たれる、棋を碁くする意味であらう、二、四に於て三隅星を占領されて居る事も容易に肯ける、黒五を六或は一〇十二と星下一り十七星に割打ちも三隅星を阻ける意味に於て一應考へられる、然し白に三隅星を許したからと云つて別段の事もない、要は當事者の趣向に過ぎない、黒五に對し白六も豫定の行動、白六迄の構圖で黒七を何處に打つか譜の如く七或は左邊星下、又は上邊星下八か、何れを選ぶべきか、向一點は「は十四」と迫るか等々趣向は種種腦裏に浮ぶ、然し上邊八なれば右邊と左邊を見合ひにする、之も考へられるが右上下隅に於る黒白の配置狀況を比較すると黒一、三に對し白二、つまり一と三との割を以て對抗して居る、故に黒として上邊に七を布石する事が割合上損とされて居る 扨て黒七は先づ隠者と云ふべきか、白八に對して黒左邊星下に拓き度い、上邊と左邊とを見合にすべきではなからうか、黒十一に對し白十四なれば黒「れ十」は見易ひ、それでは黒に惑まれた布石、黒十三では左下隅三ノ三に飛び込む事が判り易ひ、白十六、十八と愈よ攻擊開始である、黒十九は「か十二」と斜走し白十六、十二に對し逆襲したい、白二〇迄で下邊一帶は彫大なる模樣が出來たので此の大模樣に對する將來の成行を十分考慮したい、若し假りに此の大模樣が手つかず白地と確定するとすれば一大地に匹敵する事になる、故に黒として之に打込む好機は今である、よろしく二十一を以て敢然へ十七と掛けをして白の出方を試みたい、黒二十一の斷行は白十九と大地確保に拍車をかけたのである、黒二十五を二十二と堅持し白として二十五に、然らば間隔掛りに對し打込みの機會は十分にある譯であるが、以下三〇迄白は下邊より中央に向つて目に見えて得に至つた

ヨクキク脱毛劑
男女 毛深い方
無駄毛、ひげ、むな毛、うで毛、すね毛。其他身體中のムダ毛をヒフに害なく發根に
進文館藥品部

近代の點から 赤毛染
專賣特許 粉末只一品・水で溶いて直ぐ染まる
帝國大學化學實驗室に於て研究完成！
ナゴンは從來のヂアミン製劑とは其の製法を全く異にし、非常に衛生的に進步改良されましたから永年使用しても
●絕對に視力が衰へません
●心臟や腎臟が弱りません
●血壓が高くなりません
●肩や首筋がこりません
然も簡單で見事に染まり、毛には艶を持ち、地肌についてもとれ易く、其の上、毛も切れない、誇るべき發明品ですから、安價なものに迷はず一生の健康や毛髮のために、一日も早くナゴンを御愛用下さい
納言 ナゴン
大阪市東區南久寶寺町三 宇野達之助商會賣藥部

極微粒子プリマウス・パウダーで テトも美しくつくく劃期的コナ白粉！
コナタンゴドーラン

汗と粉白粉
愈々汗とホコリに苦勞の季節。ありふれた粉白粉で、一日美を保たう……それはムリな努力です
今 お比べ下されば判る！
生々と一日崩れぬ、極微粒子プリマウス・パウダーで出來た、コナタンゴの優れた被覆力なら、納來以上！汗もホコリも斷じて問題ではないです！
素敵な5色 白・肌一號色・肌二號色・黄肌一號・黄肌二號
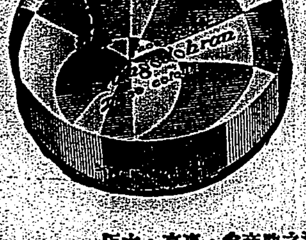
日劇・D・C 國分みさを嬢
鳳島メルー本舗・株式會社・宇野達之助商會・東京・大阪

樂しい家庭の食卓が護國の勇士を育てる

おいしく喰べて 體を肥やせ、
味の素
（登錄商標）
宮內省御用達 味の素本舗 株式會社 鈴木商店

ビスタメント
谷間の疲勞回復に 胃腸藥
Bosch
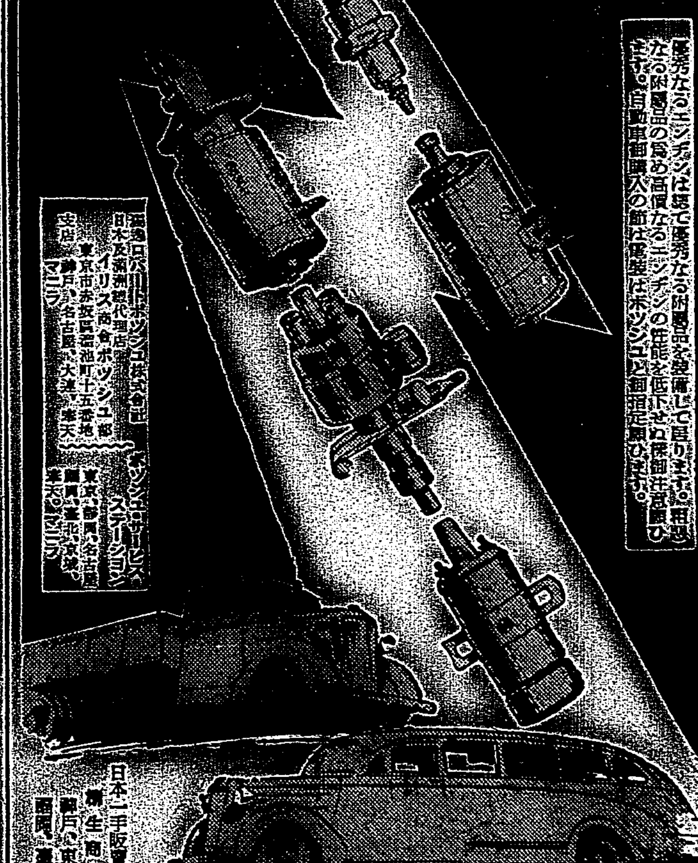
優秀なるエンヂンは總て優秀なる附屬品を裝備して居ります。粗惡なる附屬品の爲め高價なるエンヂンの性能を低下せぬ樣御注意願ひます。自動車御購入の節は電裝はボッシュと御指定願ひます。
獨逸ロバート・ボッシュ株式會社 日本及滿洲總代理店 イリス商會ボッシュ部 東京市赤坂區溜池町十五番地 支店 神戸、名古屋、大連、奉天、マニラ
ボッシュ・サービス・ステーション 東京、神戸、名古屋、京城、大連、奉天、マニラ
日本一手販賣店 擴生商店 東京・神戸・台北